盛京時報
綜合版 一大張半
發行者 康德新聞社 新京特別市中央通三四
發行所 康德新聞社奉天支社 奉天市大和區田町九號

勅語

朕茲臨協和會創立十周年紀念式典並全國聯合協議會開會式惟念協和會創立以來恒與政府表裏一體弼朕平章協和之治使我建國精神於政教益明於民心益澈其功勞深堪嘉尚今茲親邦方開大通一新之時神猷顯赫光被大東亞共榮之域皇謨輝煌將普照萬邦之表爾會員宜仰體天業之眞意而盡報本之至誠惟忠惟勇獻身奉公奉對元神明明之鑒用副朕殷殷之望欽此

皇帝陛下親臨
全聯開會式莊肅展開

集官民之衆智、以圖强化戰時總力體制、協力大東亞戰爭於必勝並以顯揚民族協和精神確立國計民生爲重要課題之協和會創立十周年紀念全國會員大會、並康德九年度全國聯合協議會、於舉國四千三百萬國民之殷殷期待裡、已如期於十月一日在協和會館、長蒙

皇帝陛下親臨、並承協和會名譽顧問、梅津關東軍司令官蒞席之下堂堂展開序幕、此日秋高氣爽朝陽生輝、佳辰適逢盛會、誠別有一番新氣象也、斯晨自八時起、全國百七十二名代表、與政府會本部側百十五名協議員、皆身着協和禮裝、陸續集聚會場、而在京之諸外國使臣及特別觀禮者、亦於定刻前入場、待至十時張會長受全員起立敬禮而入場後、遂由菅原總務部長致以開會之辭正式宣告開會、於是全體一同起立、然後於音樂隊伴奏中一同合唱國歌、歌畢、全員面向左方敬謹遙拜建國神廟、繼而再面向右方向宮城遙拜、拜畢、更爲祈禱大東亞戰爭之必勝、皇軍武運長久、並感謝戰歿將兵與殉國英靈、而施以一分間之默禱、其次由張會長及三宅本部長一同登壇分以滿日兩語、捧讀國本奠定詔書並賜協和會勅語、此時會場情景極爲嚴肅、迄十時二十五分、於張會長以下各部大臣於會場門前出迎中、名譽顧問梅津關東軍司令官、率幕僚到着協和會、當入休息室休息矣、十時四十三分於張會長以下各部大臣堵列會場門前敬謹奉迎並二次吹奏極莊重之國歌聲中、

皇帝陛下御容殊麗、於熙宮內府大臣以次諸員扈從中御臨協和會館、當賜張會長先導、御入便殿、稍憩後、

皇帝陛下於便殿會見名譽顧問梅津關東軍司令官、其次並對張會長三宅本部長、既副本部長賜以謁見、十時五十二分、名譽顧問梅津關東軍司令官於接伴員先導出休息室蒞臨會場、十時五十三分三次國歌奏樂中

皇帝陛下於張會長先導自便殿御臨會場御座、此時全員皆起立行最敬禮、而全員拜觀

龍顏於咫尺之間、尤不勝光榮感激之至、旋由張會長三宅本部長一同恭進御前、以滿日兩語將全國協和會員、努力於協和運動之實踐與挺身於建國精神之顯揚並一意協力大東亞聖戰之赤誠敬謹奏聞十時五十八分、

皇帝陛下聖心垂念協和會之發展、特下賜優渥勅語、全員拜聆之餘誠惶誠恐、感激零涕、十一時一分、

皇帝陛下仍於張會長先導、四次國歌奏樂中、御自會場移玉入便殿休息、而名譽顧問梅津關東軍司令官亦行退場入休息室矣、十一時六分

皇帝陛下仍由張會長先導於五次國歌奏樂中、御自便殿御發、於會場門前受三宅本部長所副本部長菅原總務部長等之整列奉送中、聖駕還幸帝宮、十一時九分名譽顧問梅津關東軍司令官再臨會場、對於全員諄諄予以訓示之辭、直至十一時二十八分始退場、歸還官邸、然繼由張會長致訓示之辭、然後由菅原總務部長先後披露共榮圈諸友好國之祝電、迄十一時四十分此意義深遠之大會開會式典、遂終了矣、散會後、全体在會場前集合、撮紀念影、十二時三十分繼續舉行會員表彰式、午後一時三十分、則移入於本會議、

張會長恭謹奏聞

奏

滿洲帝國協和會會長張景惠率同會員謹

奏

當茲以本日恭行協和會創立十周年紀念式典並開康德九年度全國聯合協議會

鑾輿親臨、賜以

負扆之光

龍顏咫尺之前、惶悚無任、感激莫名、欽維本協和會

奉聖詔於

建國之初、創其業於肇興之會、十年於此、與政府表裏一體同氣貫通、仰則念宣

德澤於四海以固國本於倫常之上、俯則思察民情於都鄙以達僉望於實濟之下夙夜孳孳祇躍鈍駑之不逮幸而職員之忠誠任事、會員之奮于建國精神、戮力政通人和之務、而克承流宣化之功者、年年之績天日不欺、而況今日時勢方會世界未曾有創運乎、本會總員一體同心、應誓至誠於神明、獻一身於陛下、共期奉翼親邦之天業以奉副宸衷之萬一、謹

奏謹

聞

康德九年十月一日

皇帝陛下御臨席全聯大會式場 御右方爲梅津關東軍司令官 （國通電送）

拜奉勅語無任惶恐
以大决心挺身會務

張會長之訓示

於協和會創立十周年式典並康德九年度全聯開會式、張會長訓示如次

惟康德九年十月一日之吉日、當茲滿洲帝國協和會創立十周年紀念式典並康德九年度全國聯合協議會開會式之開催、

伊始於茲十年、會員今已達三百萬、雖邊陬僻地亦能普及建國精神之護持與發揚考究原因外皆賴諸先服幾多苦難、待以死而後已之大決心挺身於會致使本會有今日之成就之多數先覺者功績也、在此深表敬意、然雖會之負荷極重、但前途未必容易、思念及此願吾等會員勵志爲

日新月異之政治上有元神之明鑒、下有國人必勝必成之信念、竭以奉公之誠、斷行舉天業翼贊之實、本會創立以來、

關於會運動之既往、順應時局之變換、對於責務之遂行、尙缺全功、本日有勅語之下賜並關東軍司令官閣下、亦具有爲令加以指導之訓示、給與會員以光明進路、當本年度全國聯合協議會、須以深意而徵翼贊之本義、使民意暢達、人心一新、向第二期建設邁進以此具体方策、以眞實相應戰時下家族會議、而圖成果之發揮運用之萬全、

長蒙下賜勅語、拜奉之下誠恐誠惶、感激無任、以此訓示。

尤於新興國家更爲顯然、即徹底訓練以建國之使徒練成正確强力之國民、啓發其智能以培成國家發展之根基、成爲興亞之原動力也、而一般國民則由衷心挺身於大東亞戰爭完遂加以協力昂揚其實、是爲時局下國民訓練之主要目的、因此振起戰時下國民之氣風、啓發其志氣也、

與政府表裡一體
發揮實踐機關本色

梅津關東軍司令官訓示

協和會創立十周年紀念式典並與康德九年度全聯開會式之梅津關東軍司令官訓示如次、

訓示

本日長蒙皇帝陛下臨幸賜以明詔、實不勝恐懼而感激之至、

滿洲國自建國以來茲已十年國礎愈鞏、國運益揚、而證得昭昭之建國精神、誠爲軍官民一體努力之結晶、殊堪同慶、然觀察國際情勢之推移、滿洲國之責務亦愈行重大、此余所痛感者也、協和會則與政府表裏一體、以十周年爲良機、反省過去、使其體驗活現、尤發揮建國理想達成之實踐機關之面目、以圖策並應之行動體、整備以實行爲本位之態勢、是所至要茲爲其使命之達成、姑陳所懷之一端、

一、建國精神之徹底、實爲滿洲國礎確立之根基、而協和會乃爲其宣化徹底之樞軸、排除妥協之姿態、自垂實行之範、舉凡各種機關團體戮力協心、推進此運動、爲國民者須遵建國精神之實踐、而其成否蓋在於指導者其人、先使全會員發揚建國精神之體得實踐者、然後則全國民一體成爲建國精神之實踐者矣、

二、協和會組織之整備擴充、爲其使命達成之基礎、力謀分會組織之擴充、協和青少年團及協和義勇奉公隊之指導整備充實、外廓諸團體之國民總動員體制之基本、

三、國民訓練尤爲青少年訓練徹底建國理想之達成之原動力、凡國運之興廢、實負於一國青少年之双肩、此蓋爲東西史實之明證也、

四、國民動員之完成、協和會實踐運動之本領也即應國策主要之要請、與指出國民動員之重點同時、幷與政府之企劃先後使中央地方機關、樹立策定戰時國民動員計劃再按計劃演練實行之、以處不測之變態、對于整備確實則移轉國民於戰時配置、以期戰時諸工作實行之無憾、

五、眞正活潑之宣德達情爲舉國一致之根源亦正協和會之重責也、

凡期戰時國內之安定使戰爭目的之徹底完成計民心統一把握實爲最要之事項對于過去之實績加以幾多之反省、蓋協和會乃舉國一致之主柱、而與政府表裡一體、故與政府之政策進行宣德工作同時並以公正活潑之達情工作之指導、適切使之反映政府之施策、以使民心歸於國家、即所謂發揮二位一體制之妙用、是所至要也、

感謝前驅誓决意邁進
會員大會午後堂堂開幕

協和會創立十周年紀念會員大會、繼午前之紀念式典並全聯開會式、自午後一時半在協和會館開催、關於菅原總務部長致開會之辭、唱和協和會綱領、由張會長任命三宅中央本部長爲座長、由菅原總務部長報告會務後、張會長如別項對戰時下協和會員之使命宣示、由此、以大澤廣三郎、賀萬秀兩氏會員爲代表表明烈烈之會員決意、次則發表對日滿軍警之感謝決議文、對外諸團體之聲明、對本庄、菱刈、南、植田板垣各大將及橋本名譽顧問、祭祀府總裁、片倉大佐、謝介石氏等廿九氏之會創立功勞者感謝電文、對歷代本部長致辭、有來賓祝辭、授與參加證、三唱協和會萬歲而閉會、再少憩後、午後四時有于中央本部員（民生部大臣）之紀念講演、上映大東亞戰爭新聞片午後七時在國都飯店開祝賀會云、

會員數突破三百萬
菅原總務部長報告會務

於全聯第一日午後、創立十周年紀念會員大會菅原總務部長之會務報告、要旨如次、

第一報告會務開拓之現勢、如諸位之熟知、本會去年三月對處緊迫之客觀情勢、實施較之改革、本年度對該方針亦不加以變更、於大東亞戰下、要請劃期的飛躍之會運動之內容躍進、現在省並首都本部之數二十歲、市、縣、旗事務處數十歲、對此配置之會務職員、加中央本部爲一千九百名、加入總數爲

係之會務職員一千四百名、爲强力共計爲三千三百名、爲强力之會運動的展開、對此爲期職員之徹底的練成時所加以努力、在決戰體制下、對會運態勢以萬全、更爲職員有擴充之必要、主要者與政府間作人事交流、企圖中堅職員之增員、現在滿帝實行中、第一就組織現勢來看、分會數四千三百二十八、會員數實已突破三百萬、此爲當之組織之擴大可證知會運動之發展、對熙機之量的擴大同時質的强化、向量必要、再者去年青年之職能組織、現在開拓部會並科學技術者聯合部會之完成之直屬團體、肩行結成共同確立全國的系統組織、開拓會運動之新的分野、

第三關於聯合協議會、本年初向大東亞戰爭完遂、全國民一齊、臨時開催全國聯合協議會收有多大之効果、諸位想能盡知市、縣、旗並省聯合協議會亦以聖戰目的之徹底、國民協力態勢之確立爲目標、對民意之暢達、期無遺憾、市、縣、旗聯開催處所百七十四、官民懇談會開催處所二百十七、已動員之分會協議員、前者增至四千四百七十六名、後者增至五百十名、將關係機關側協議員合算超過一萬、又省（首都）聯二十處開催、參加市、縣、旗聯代表六百六十名、皆有達到所期之目的確信、尙職能部會、皆開催獨自之協議會、選出全聯代表、向聯合協議會附加以新的力量、此點堪爲期待、

第四青少年團運動、去年以來、以上充當協和會運動之二大重點之一、特注以全力、本年度對於就中之青年團之行動訓練、置以主眼、以期戰時下青年運動之飛躍的發展、本年度將鐵道、道路建設等之勤勞奉仕、治安肅正工作之參加等作重要內容、向國家的事業參加人員達到一千三百萬、實已較昨年度有五倍之飛躍增加、團與團員數在昨年末青少年團六千八百三十五、團員百卅五萬、現在團員推定爲二百萬、推定此亦異常之增加、青年訓練所現在百八十三處、皆施行以一部二部三部之訓練、昨年度訓練回數三百五十五回、修了生一萬五千餘名、在團指導者並職員肅正工作之渦中自己鍛鍊南滿幹部訓練所、亘一年間之長期、以農業爲中心施行訓練、皆收有練成上劃期的成果、最後關於義勇奉公隊、亦作國民防衛之先驅而訓練之高度化、宣化機能之强化、家庭防護指導體制之確立、全滿大學奉公隊之確立、特殊隊之整備確立等態勢之充實、加以毅意之努力、現在總隊本部七十五處、本年中最低有五處之增設、在全滿重要市街地、皆行組織、分隊總數二千四十、隊員現在達到二十八萬人、爲隊之各級幹部並中堅隊員訓練、有中央訓練處之外、定地區訓練處五十處皆爲隊之中核練成處所也、奉公隊除防衛之外、有重要活動、即對各種國防工事其他勤勞奉仕、此點與青年團當同樣任務云、

對日滿軍警感謝決議

呈關東軍司令官

大東亞戰爭勃發以來、於茲已歷十月、御稜威下、仗賴日本海陸軍之敢鬪、英美於東亞之勢力殆被擊滅、今者、雄渾無比之建設大業亘廣範圍地域、奠定固鞏之基礎、其經營日趨興隆、且當此時、我滿洲帝國逢迎意義深遠之建國十周年、舉其蓄積之總力援親邦之聖戰、得以邁進達成大業一翼之使命實担當北邊鎮護重任嚴然武威之所賜、殊深感謝者也、

吾等把握重大時局之狀況、奮勵努力、各於職域盡奉公之誠、誓答親邦之使義、

茲謹向殉國之英靈表敬意且對日夜挺身盡瘁之將兵各位、捧呈滿腔之謝意、並祈更加自重奮勵、

康德九年十月一日
滿洲帝國協和會
創立十周年紀念
全國會員大會

呈治安部大臣

際茲激動之世局、我滿洲帝國逢迎建國十周年、國基益固、國運益昌、任道義世界創建之先驅、固守北邊、皆賴軍警各位挺身奮鬪、不分晝夜勞苦之所至、洵堪感激、

茲謹對建國英靈表示敬意、並對軍警各位之苦勞深表謝意、我等亦當盡奉公之誠以完遂銃後之職責

時局多端之秋、祈自重奮鬪、

康德九年十月一日
滿洲帝國協和會
創立十周年紀念
全國會員大會

致友邦諸電文

中華民國國民黨

（朗讀發表）大東亞戰爭勃發以來、由於親邦日本强大之實力、致處處擊毀敵人勢力、由是大東亞共榮圈樞軸之日滿華三國愈益緊密提攜邁進東亞復興大業之秋、於以到來、我國建國以來、已閱十載、現舉總力、爲北方鎮護而努力擴充生產、而期達成使命、

深望貴國亦更充實國力、同向聖戰完遂上邁進、

康德九年十月一日
滿洲帝國協和會創立十周年紀念全國會員大會

中華民國新民會

大東亞戰爭勃發以來、於茲十閱月、由於親邦之實力到處擊滅敵人勢力今日則東亞全域復興建設之秋到來、我國建國以來、已閱十載、現舉積蓄之總力、協力聖戰、今後更擬與志趣相同之貴會緊密提攜、共向大東亞共榮圈之確立上邁進、

茲祈貴會之發展、並望賜以絕大之協力、

康德九年十月一日
滿洲帝國協和會創立十周年紀念全國會員大會

東亞聯盟中國總會

大東亞戰爭勃發以來、於茲十月、仗親邦之强大實力、到處摧毀敵人勢力、則東亞全域、已至復興建設之秋、我國建國已閱十年、已舉積蓄之總力協力於聖戰當茲日滿華三國必須愈益團結、完遂大業之秋、謹祈貴會絕大之協力、並祝發展

康德九年十月一日
滿洲帝國協和會創立十周年紀念全國會員大會

蒙古政府主席

大東亞戰爭勃發以來、由於親邦强大之實力、今則東亞全域、到處擊碎敵人勢力、已至復興建設之秋、今後更擬與趣志相同之貴政府緊密提攜、共向大東亞共榮圈確立邁進、深望更賜協力、並祝發展

康德九年十月一日
滿洲帝國協和會創立十周年紀念全國會員大會

泰國首相

大東亞戰爭勃發以來、於茲十閱月、由於親邦之强大協力、今則東亞全域、已至復興建設之秋、我國現舉建國十年之總力、協力聖戰之完遂、今後更擬與志相同之貴國緊密提攜、共向大東亞共榮圈確立上邁進、茲祈貴國之隆盛、並望更賜協力

康德九年十月一日
滿洲帝國協和會創立十周年紀念全國會員大會

柴田正代表宣誓文

鹿島訪

協和會創立十周年紀念會員大會席上、張會長力陳會員之奮起第二建設之覺悟、宣示敬神崇祖、協和團結、勤勞奉公之實踐三綱、對此、柴田正（首都）鹿島訪（錦州）兩氏、代表全會員、宣誓實踐必勝信念、俾個全力强化國力、果敢擔當北邊之守護、其要旨如次、

當滿洲帝國協和會開創立十周年紀念全國會員大會、皇帝陛下垂訓、日本帝國、對此榮光感激、惟感激之至、吾等會員誓不負其叵步、然職古大業、前途尙遠、吾國亦與親邦一休、會員夙夜勉勵、猶恐不逮、今長仰

帝旨昭昭、關東軍司令官閣下亦對是明諭會員所當、各位會員、重誨以實綫三條、吾等會員、豈可不感奮與起、一意竭奉公之至誠耶？

茲代表三百萬會員、率先躬徹必勝必成之信念、革新日常生活、傾個全力於職域、以全力發揮國力建設北邊之大任、期報潮旨、請宣誓如右、

論說
防諜

在戰時下的人民。應該具有防護智識。起而作共同的防衛運動。纔是正當道理。因爲現在的戰爭。不盡恃武器制勝。有武器的戰爭易防。無武器的戰爭難防。如敵方祇有陸海軍。我亦以陸海軍嚴守邊防。兵精械足。人民尙可無與。若近代的立體戰。抗禦雖在空軍。然平時的防空準備。臨時的防空動作。務須人民全體瞭解。相互協力。決不能盡諉諸空軍。不過空戰還是用武器的。防空也還是用有形的防禦。年來經迭次講演和訓練以後。人民已知道此種防法。至所謂無武器的戰爭。就是秘密戰爭。這種間諜。手段高妙。方法新奇。較比古時代的間諜。尤爲厲害。稍不經意。便被其所乘。眞是防不勝防。惟其如是。人民必須知道防諜。使間諜無隙可乘。方稱得起高度國防的完備。

我國雖未參戰。却是援助大東亞聖戰的一翼。所以我國後防的地位。也是非常重要。雖係敵性國不用沒有武器的戰略。來向我國進攻。我們應當知所防備。沒有武器的戰略。就是間諜。此項防諜工作。分爲狹義和廣義兩種。狹義的防諜。例如我國秘密文件。機要公事。不能向外人洩漏。此係由官廳方面保守。人民根本無從知道。是萬不致於洩漏。廣義的防諜。完全在於人民。因敵性間諜。既無武器。又無異狀。其聲音笑貌。不與人殊。或故作驚人的傳說。或造作各種的謠言。或以言餂。或以利誘。一入其彀。諜乃得以勝利。故此種防衛。全在人民有識見。有毅力。信仰政府。不爲流言蜚語所動。雖間諜萬千。亦徒見其心勞日紬。否則諜以種種計劃進攻。防禦偶疏。諜遂得計。不是很可危懼的嗎？

試舉一近例。第一次歐洲大戰。德國軍何以失敗。非德軍器械不足。武力不强。且明明聯合軍已被其壓倒。遂致功敗垂成。純由於德國民被敵性國間諜所乘的結果。這是很明白的事情。間諜所用的權術。乃是隨機應變。並沒有一定準則。但我有毅力。我有識見。決不能被其熒惑。因諜的計較。無非爲自己宣傳。去破壞他方信用。終不外散佈文書。淆亂思想的工作。以廣播其細菌。來危害後防國家。亦有以放火來恐怖後防。或使職員怠工怠業。我國民能够都知道諜的謀略。抱堅眞的意志。兀然不爲其所動。諜亦無所施其伎倆。所慮的是無智小民。胸無定見。專好道聽塗說。最容易爲間諜利用。在防諜時期。倘都能够傾爾話言。秘密戰防衛陣容。方可成爲完璧。

終而言之。在戰時下的人民。必須信賴政府的指導。即使隨在都是間諜。防禦可操勝算。目前親邦的大東亞戰爭。陸海空軍處處佔其勝利。敵方大有一蹶不振形勢。利用無形的戰略。亦是當然。我國民若不理解間諜作爲。先有充分的防備。不免受其浸潤厲惑。搖動視聽。所以防諜是目前切要事宜。且爲人人所當嚴密防堵。因無形的秘密戰。比有形的砲火戰。更爲凶險。防邊防空。還是有形的防衛。無形的間諜。我們心目中應當具有無形的防禦。庶幾大東亞聖戰。固然由陸海空軍達成有形的勝利。無形的秘密戰。其勝算亦操於我。要想國泰民安。還得共同努力。

哈利巴

治療肺癆效力出衆

哈利巴係由北洋特產之鯊魚提煉。含維他命AD甚富。且兼有滋養。患肺癆病或氣管枝炎。量少效大。對於肺癆病者之增强抵抗力。殊具偉效。經全國醫界一致公認爲治療肺病無上聖藥如能常服。重獲健康可期矣

增進體力 國產唯一 滋補強壯
各大藥房均有出售

註冊商標

協和藥

預備家庭的福音
造成自体的健康

專治 胃弱、消化不良 頭暈目眩、車船 迷暈、酒醉煙蝕 服之有效

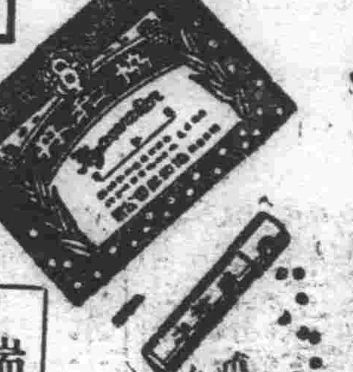

專治 時行眼病、烟眼 上火眼、眼珠黏污 爛眼邊兒、花眼 挾眼、血斑眼 之偽眼、雀瞭眼 把乾淨指頭可抹 上眼胞邊兒此藥

專治 感冒、頭痛 惡寒神經痛 熱性諸症、

總批發處 協和製藥株式會社
奉天市大西關門外路北大街五
電話（二）三三三番 振替口座奉天一二一九二番

本社 日本奈良縣御所町

盡瘁會運動有功者 隆重舉行表彰式典

大會開會式典終了後、由一二時三十分起、舉行會員表彰式、首由德參事致以開會之辭、然後由三宅本部長宣讀表彰式辭、對於盡瘁於會運動之有功會員、除表敬意、並熟望今後益須加倍貢獻、以促進協和會運動之發展也、辭畢、張會長登壇、即向大津敏男、吳永年、寺中楠治、高和晃、劉會雲、賀萬秀、于僑和、韓滿堂、姚作舟等日滿三十三名有功會員授與賞狀及徽章、一時三十三名會員承此賞光榮莫不喜形於色、而其他參列者亦不得不鼓掌示祝、是以會場之中、洋溢熱烈氣氛、授賞終了、隨由張會長致訓辭、要望諸會員不眠不休再接再厲倍加努力奮鬥、其次則由會員代表日側加藤治雄、滿側王立謙分致祝賀之辭、旋為受賞代表日側大津敏男、滿側吳永年分致答辭、於此光榮的表彰式遂告圓滿而閉式矣。

式辭

本會創立於茲十周年、會務發展、蒸蒸日上、克能名符其實、與政府表裏為一體、而發揮建國精神者、實賴中堅會員之推進、並盡瘁於會運動之所得結果也、茲依會員表彰規程、選定長年於會運動、而為會中堅之模範會員、特別表彰之、大東亞戰爭獲得赫赫之戰果、大東亞之建設雖已漸次就緒、而待解決者尚多、我國之實務益加重大、想本會所負使命之重、深望對於會運動、加倍貢獻、是所至盼、是為式辭

康德九年十月一日 滿洲帝國協和會中央本部長 三宅光治

創建道義世界 實賴全會員之不動信念 張協和會長之訓辭

本日舉行會運動功勞者表彰式典、得向會運動功勞者各位表示謝意、乃本職欣幸者也、惟會運動比較普通行政有異、係以本會之建國精神為無上精神、而創建道義世界、實賴全會員之不動信念、與堅忍之實踐、而為此中核的各位、夙為全會員之先覺者、其實務且嚴重且大、況處在實現興邦之大業、負有興亞責任之秋、不可一日得緩者也、會運動之成功與否、實以各位之奮勵如何而斷定、望各位自重努力之、茲乃本日得蒙表彰之諸位更進一步之奮勵、是為訓辭

滿洲帝國協和會會長 張景惠

康德九年十月一日

答辭

本日在此盛典、得蒙我等舉行光榮之表彰式、在萬分感謝的同時、並且表示深甚之謝意的、回想我等會員、雖然多年從事於會運動、由於我等之不敏、致使會運動之進展上未能如意達到、祇有慚愧自已、今次竟蒙如此榮典、實在出乎意料之外、衷心忖度、誠屬沒有被表彰的資格、而今後努力奮勉不懈以求日新月異、略盡造成可觀的成績、乃是惟一的心願、

康德九年度會員表彰者代表 大津敏男 吳永年

祝辭

當本日舉行會運動功勞者表彰式典之際、敝人得以全會員之代表、而蒙聯述祝辭之光榮、敝人實在是感覺最欣幸的事情、……

康德九年十月一日 滿洲帝國協和會創立十周年紀念全國會員大會會員代表 加藤治雄 王立謙

國外代表 賁臨參加

本年亦見有多數國外代表之出席、就現在所出席者大日本興亞同盟派遣田中將、同山本次長、伊藤主事、中華民國新民會第二副長……委員、……人事局第一科長……、蒙古聯合自治政府總力委員會……、勤業部長、李丹山等、諸代表決定參加此全聯會典云、

參列全聯式典之各外國使臣(電送)

一片祝聲來自海外 十年奮鬥榮獲今朝

祝電

茲當滿洲帝國協和會開催創立十周年紀念全國會員大會並全國聯合協議會之際、衷心表示祝意同時為顯現發揚興亞大業向前共同邁進……

大日本興亞同盟總裁 陸軍大將 林銑十郎

祝辭

本日茲當滿洲帝國協和會、欣逢創立十周年紀念、……

祝電

比聞貴會於本月一日舉行創立十周年紀念全國會員大會並繼續召開全國聯合協議會、……

東亞聯盟中國總會

祝電

欣逢貴會舉行創立十周年紀念之期、謹致滿腔之賀忱、……

東亞聯盟中國總會會長 汪兆銘

祝電

……

中國國民黨中央執行委員會主席

祝電

……

蒙古政府總力委員會委員長 吳鶴齡

祝電

……

蒙古政府政務院長

祝電

……

關東州興亞奉公聯盟會長

軸心軍已有勝無敗

英如再攻歐洲半日亦難駐足

希特勒總統又作一重大演說

【柏林三十日電】德國之一九四二、四三年度冬期救濟事業開始式於三十日在柏林之斯勃特巴拉斯殿舉行、希特勒總統以下黨員出席下盛大舉行、席上希特勒總統作重大演說、說明德國本年度之赫赫戰果、……

德軍進攻柴浦塞港

【柏林三十日電】德軍當局於高加索南部作戰中之德軍、對於黑海岸之要港柴浦塞開始攻擊之旨三十日言明如次、德軍已到達於高加索之郊外、奪取要塞之工場及市北方之山岳陣地、蘇聯軍與以強度之抵抗、港內並沿岸停泊中之蘇聯海軍部隊亦參加、努力防衛戰、

新錫蘭政黨糾紛

【里斯本三十日電】新錫蘭、現勞働黨政府與野黨之間……

華北肅清戰功歷歷

安達部隊長談各次戰況

日華北軍應徹底殲滅共黨、……

辰巳陸軍少將

補東部軍參謀長

【東京一日電】陸軍省發表(十月一日)此次發令如左、陸軍少將 辰巳榮一 補東部軍參謀長 陸軍大佐 ……

辰巳少將略歷

辰巳榮一少將、佐賀縣人、陸士陸大卒業、……

省次長懇談會 圓滿閉幕

三十日午後五時舉行之日間之日程終了出席之各省次長……

國務院辭令

(十月一日)

……

商業登記

……

開 原街 純慶茂	開 原街 恒豐乾	開 原街 東永茂	開 原街 義順號	開 原街 盆興和	開 原街 新發東
開 原街 東興盛	開 原街 裕泰公	開 原街 益和涌	開 原街 同源廣	開 原街 同德號	開 原街 義和堂
開 原街 永慶東	開 原街 鴻慶東	開 原街 德豐和	開 原街 萬盛祥	開 原街 萬興號	開 原街 順興成
開 原街 淵泉豐	開 原街 東興茂	開 原街 豐盛號	開 原街 振德永	開 原街 大陸商店	開 原街 東成當
開 原街 協茂號	開 原街 萬合公	開 原街 福賓樓	開 原街 鴻慶永	開 原街 新磁號	開 原街 元慶長
開 原街 源成會	開 原街 全生堂	開 原街 廣盛源	開 原街 公興當	開 原街 福盛東	
開 原街 成聚東	開 原街 巨合爐	開 原街 德盛商店	開 原街 實興源	開 原街 德泰臨	開 原街 恒豐當
開 原街 天一芳	開 原街 復成當	開 原街 公成當	開 原街 裕成當	開 原街 義泰當	開 原街 天合元
開 原街 乾元公	開 原街 天增厚	開 原街 增益昌	開 原街 大隆商店	開 原街 增益豐	開 原街 猪肉組合
開 原街 東西市場民公會	開 原街 富源興	盛京時報開原支局	開 原街 協和會第四分會	開 原街 正泰豐	開 原街 義聚長
開 原街 大羅天	開 原街 東興北	開 原街 公積棧	開 原街 全生德	開 原街 王玉山	開 原街 東華春
開 原街 日升長	開 原街 天益堂	開 原街 德順東	開 原街 博濟醫院	開 原街 世界醫院	開 原街 源發號
開 原街 聚隆當	開 原街 萬順東	開 原街 廣逢源	開 原街 吉隆號	開 原街 德升長	

慶祝滿洲國建國十周年

奉天赤十字病院

奉天商工銀行

本店遷移 城內支店設置通告

敬啓者敝行本店此次遷移奉天市大和區千代田通第二十八號(中國銀行舊址)於十月五日(月曜日)午前九時開始營業尚希倍前賜顧是盼特此謹告

康德九年九月二十九日

株式會社奉天商工銀行 取締役頭取 方煜恩 專務取締役 市川宗助

本店 奉天市大和區千代田通第二十八號 電話(3)代表八一二五番

城內支店 奉天市瀋陽區一心街六段第九十八號 電話(4)代表三〇一一

世界的大發明

專賣特許 滿洲大事業實施權分讓

滿洲國政府專賣特許康德九年三月許可

帝國發明實業本社

株式會社志城銀行撫順支店 開業公告

康德九年九月二十九日 董事長 陳楚材 株式會社志城銀行

地址 撫順市中和馬路三丁目四六番地 電話二〇四〇

橫濱正金銀行 大連支店

大連市大山通三番地

舒肝健胃丸

各埠均售 關東大藥房

營業科目

膠皮輪 車輪圈子 (機械工具一般) 內袋 護謨製品

清水洋行

奉天市朝日區東亞街三段二五號 電話二－五四三八番

經濟

堰堤水門工事終了

豐滿水電工事入最後階段

【吉林】自康德四年十一月起工之第二松花江水電開發工事、由於京服關烈寒暑夙夜奮鬪之全工務員之努力、不拘資材、勞務之困難、着着進行、較東京丸之內大樓大一倍半之大發電所及堰堤築造工事、已完成其大半、擬於康德十年四月開始一部送電、建設最後之難工事『堰堤之水門』之工事、將於明治節之十一月三日開始、如斯業已五年之大工事遂達最後之段階矣。

擬止悠悠之流水之水門工事已自九月三十日着手之開渠工事而開始完了之同時、最後、着手最困難之暗渠工事、以上全都終了後、必於十一月三日之明治節前、堰止數千年來之松花江之水流、其面積爲五百四十五方公里平、恐這湖之十分之八、於是開始大人造湖水之第一期貯水、至明春四月完成、預定貯水約全水量之二分之一。

又此工事告竣後、水電下流之松花江水流、使餘吉林市民水道、用之二個排水口、從來寬二百五十立方米之大松花江水電完成後、則僅爲六、七立方米之小河而已、又由於此人造湖之完成、氣溫、水量、水深以及其他自然氣象概況必爲之轉變、尤其降雪量、必較從來增多、水電附近一帶則必有絕好之滑雪場實現、雨量亦因增加、與農作物以好影響、是故對此人造湖水所與之種種福育、當地住民與發電開始同樣待望云。

郵獎特別有獎 六回中獎號碼

郵政生命保險特別有獎第六回當籤番號如左

一等 ○七四六 四二三 九、一五五
二等 ……

中銀賬尾

二十八日之中銀賬尾如左（單位千圓 △印減）

紙幣	一、二二二、五二九	△九九、三九二
硬幣	六一、四四一	一一四一
貸款	六〇五、二九五	△三四、九七六
存款	三九〇、二六八	△八、三六六

股票行市

塲況

新股發會、以及方均無何等材料、故僅爲平凡之開盤……大抵新東一二九圓七錢紡一四九圓六、新鐘九五圓二、新船九五圓七、現出預入狀態與新東九圓七同值與鐘紡之九圓六十錢安與新鐘五圓二全值與新船五圓三爲四十錢安收之盤。

奉天滿取（前場） 開盤 收盤 大價 小價
東京短期（前場）
安東市況（前場）
哈爾濱市況（前場）
安東市況（後場）
哈爾濱市況（後場）

塲況（收盤時間一一時十七分）

前場場面平凡、而後場期待秋季行市、買意再燃、底盤頗堅、新東股一二九圓九角、鐘紡股一四九圓、新鐘股九五圓四角、新船股九五圓五角、開行以後、新東再趨至一百三十圓三角、頗有買精、諸股步驟堅強、下市時、新東股一三〇圓鐘紡股一四九圓八角新鐘股九五圓五角、新船九四圓四角。

奉天滿取（後場） 開盤 收盤 大價 小價

國債行市

國債名 包括 每票面額百圓 過利息 日一

第一次四厘 第二次 第三次 第五次 第六次 第九次 第十次 第十一次 第十二次 第十三次 第十四次 第十五次 第十六次 第十七次 第十八次 第十九次 第二十次 第二十一次

電氣使用鋁線

滿電決定規格案

鑒於最近電氣用資材、銅之必要性加重、爲對應策、滿洲電氣委員會、嚮對於經濟部交通部及關東局之當局諮問、電電通信用銅線代用品鋁線使用、進行審申、而鋁線之使用、比較銅、在接續等技術上、多困難之點、電線種類案多時、必要種類之附屬品、是以其改常用資材不足應急對策、在滿委特別委員會、關於鋁線規格慎重研究、近乃關於硬鋁線軟鋁線硬鋁、撚線、鋼心鋁撚、第二種絕緣鋁線、第四種絕緣鋁線、第二種絕緣鋼心鋁撚線、第四種絕緣鋼心鋁撚線八種、決定規格案、三十日午前十一時、在新京中銀俱樂部、開委員會、該案決定爲鋁線臨時規格並滿洲電氣委員會標準規格、向當局答申、鋁臨時規格答申案之概要如左

△硬鋁線（臨電一一〇）……
△軟鋁線（臨電一二）……
△硬鋁撚線（臨電一一二）……
△鋼心鋁撚線（臨電一一四）……
△第二種絕緣鋁線……
△第四種絕緣鋁線（臨電一二四）……
△第二種絕緣鋼心鋁撚線（臨電一二六）……
△第四種絕緣鋼心鋁撚線（臨電一二八）……（公稱斷面積、耗平方）

家庭 趣味

貓的選擇法

宜按毛·頭·肢各部

門 緣壯飛

「貓」是家庭中應飼養之動物。可是選擇法也應注意。今把選擇貓的方法。詳細說明於後。

（一）毛＝毛質細緻而柔軟的爲上。過鬆。過實的。必定怕冷。怕冷的貓。雖在熱天。也要烤火。曬太陽。俗有名懶貓的。他全身的毛很爲密緻。和蠟一般。這種貓。往往黑色的居多。毛密緻如蠟。乃是過實的緣故。決非好品。毛鬆的亦然。惟鼠毛貓。要毛鬆爲善。例外的毛色。以雙飛蝴蝶。（背部皆起螺旋紋。凡四團。兩兩相對。好似蝴蝶形）。三色雜貓。（黃白灰。或黃白黑。沒得黃白三色的。雖有油色。不能稱爲三色貓。雌的不良）鼠色貓。（毛灰色好似鼠。極鬆）。爲最上品。此外如金色貓。（毛色黃而赤和金色差不多而且夾有白紋）狸貓。花狸貓。黃貓。白貓。黑貓。花貓。等皆爲下品。毛色分別他好壞。須細審其他部分方可。

（二）頭部＝面部宜廣濶。或圓。或方。不宜長。而毛須要一色。不宜渾雜。要鼻大。鼻孔也要濶大。容易呼吸。嘴短。弗尖。耳小而直立。凡嘴尖。而長者。必定性懶。耳大者。野性難馴。皮宜厚毛宜長。薄而短者。往往喜暴動。眼球。以紅色金色。綠色。藍色。爲上。黑色（但黑貓眼黑也不劣）黃色爲下。球中有金星的爲上反之爲下。雖有他色的。爲上。（如綠睛外裹金圈。黃圈。紅圈。藍圈。的最好黑圈的次之。紅睛外裹藍圈。綠圈的。亦然。若黃睛而裹紅圈的也非劣品）。不雜他色的爲下。純黃。純白的。必乏金光。是爲劣品。舌宜純潔。不混雜色。齒長弗尖。尖了。便不嚙鼠。上顎齶紋宜多。以九紋爲上過少的往往要瞎捕家禽。偷食等事。頸宜短。鬚宜粗而長。如八字形者最好。

（三）體部＝身長者性懶。以短爲貴。背宜平直。否則。腰部無力。腰宜雖瘦。不露骨者佳。尾宜短小。忌尖。總好。尾有形的。如制毛貓。（尾巴好似雞去）金錢貓。（尾帶長寸許。和錢一般）皆爲佳種。尾毛宜結實。尾根要大。尾毛鬆者。性懶。糞門宜收緻不露。溺有定所。而且清潔。

（四）肢部＝前肢宜短後肢宜長。否則不能遠躍。掌宜見肉。色潤而光。這種貓。俗稱油爪貓。假油爪踏紙上。有油印。最能捕鼠。也最難得。前肢有黑形的屈曲成蟹螯狀。行時左右擺動。俗稱排錢入櫃。最良可惜也不多見。

（五）雜錄＝鳴聲宜清宜宏壯。精神宜煥發。行時少蹲伏時多者良。善嚼者良。用手將他提起。全身捲……擺。不靈四肢和尾者更良。多秋兩季產生的。不怕冷。春季的。有懶臭味。夏季的最怕冷。再有小貓。淋不經驟。宜用黃皮研末。塗於鼻頭。和皮捏。擰其處。使毛生時。用猪皮蒸其尾。便愛生病君宜特別注意。

小兒玩具應如何選擇

要適合他的生理心理

關於玩具。我們滿洲國向來雖有小泥人。小老虎。不倒翁。槍。刀。劍。戟等。可是種類過少。又加之一般人無甚注意。所以對於玩具的設備。在我們滿洲實在是登峰而又落伍的。玩具這種東西。能使嬰兒的精神快樂身體健康得能發達。於陶冶兒童上是有莫大的益處。尤其嬰兒時代就可以需要玩具時代。沒有玩具。簡直的沒有生活一般的。所以我們不要忽略這個時代。而給嬰兒滿足的生活才好。

「生後兩三個月」這個時期的玩具。最好選美麗悅目的和音響清脆的。至於色形方面務要選擇沒有刺戟性的。且不很高的。例如懸在天棚上的續命繩。風車。風鈴。旗類。「掛在枕頭的旁邊或放置在枕頭的旁邊」亦可。小棉狗。小鼓。小花貓兒等

「生後四五個月」這時嬰兒手足都會活動。只要手裏拿着東西就向嘴裏填入所以這時期的玩具。總要選擇不帶毒性的。不退色的。圓形的。難用舌頭。或手拿都無妨礙的才爲合適。例如螺。膠皮人。動物。小木人環類等

「自生後六七個月至十個月」剛會翻動的時候。最喜歡活動的。有變化的。在活動時而發生音響的。例如不倒翁。小布人。膠皮人。用月合物站立的時候。及至八九個較大的膠皮球。小藤椅子等

利用這類玩具。可以助長嬰兒的站立。

「生後一年至二年」會步行時的玩具。最好選擇能練習各種感覺的。或助長手足活動的。小布狗。兔馬。木馬。小車等。其他如用線牽拖的小鴨子。木頭製的火車。電車汽車等。（松州）

蘋果皮

是助消化的良劑

我們所吃的蘋果。它的皮含有多量的醣化酵素。它可助食物的消化。但是一般講求衛生的人們。吃蘋果的時候。多半都要把皮削得乾淨然後再吃。這完全是很大的錯誤。

諸位讀者們。你想現在是甚麼時局。不是正高唱着「節約報國」的標語中嗎？若是用很貴的錢買來蘋果。吃的時候再削去皮。就是捨棄蘋果的精質。而吃他的糟糠了。

諸位讀者們。你瞧。這不是一箇很好的消化良藥嗎？這一箇又有益又節約的方。諸位愛讀者又何不試試也不次於實貨活頭若素之下。到底如何。（宮凰閣）

合於國人口味的日本料理

△茶碗蒸 饅鶏蛋 張中

……鷄蛋。香菇等物。加些魚。蝦等物。△前日十。連菜帶飯。拌在一起。有卷壽司。田舍壽司。稻荷壽司的麵團。也有改進金銀壽司的。△十幾樣。鍋湯放在茶碗內的。大抵湯內有丸子了。△栗燒。把鰻魚肉切碎了。加些冬菇鮮蛋。依裝在螺殼裏燒熟。食之。其汁甚鮮。

要這樣建築你們的愛情 才能保持婚後永遠美滿的家庭

使男人喜愛。可是一到婚後就完全相反。終日與丈夫接觸。已然是一家人。又何必還須裝飾呢。比種心理極端錯誤。正因爲終日與丈夫接觸原因。日久難免生厭。丈夫一出門見到的女人都是整潔的。家內的太太。却早起髮不梳。臉不洗。「家花不如野花香」的觀念頭。就難免要油然而生。

要知道之愛美之心。人皆有之。許多千金小姐。在將要出嫁前……必然要化裝花枝招展。

婚後的男女。最要緊的是聽力能的將衣服整潔清淨。但不是叫你在家也塗脂抹粉。講求虛榮。

其次是在閒暇的時候。要共同娛樂。婚前情侶。一塊花前月下。划船。看電影。談情。一到婚後却很少在一塊見玩了。每到禮拜六或假日。聰明的少婦。一定會伴着丈夫一出去玩。既可增加愛情。又可以免得青丈夫變身在外遊玩！一過着野草閒花啊。

再有就是有使對方討厭的行爲或嗜好。應立即戒除。比如說太太嫌蘿臭。你却每飯不離蒜。那怎麼能行。

最末是夫妻兩方一切一切要公開。同時要有對方有錯。要適言相勸。萬勿鈎心鬥角。而生隔膜。（朝日）

關於〃淚灑相思地〃

谷香

一個醉故和一個濶小姐。前者是有着純潔的靈魂。後者是一個吃喝玩樂縱縱的生存者。這兩個性格相異的人。爲了一個有爲青年演成這部悲劇淚灑相思地的主人。劇中人的羅愛芳邂逅了青年方弘。由於偶然的機緣地「他」們不顧一切的結合了。後來由於方弘與快小鐘的破壞。方弘投到小雲的懷抱。曼芳又流淚了。方弘因爲債恨小雲。傷了小雲。曼芳奮力把方弘救出。同時她也因爲人命案入獄。同時她服了毒。方弘知道她的一切時。她已離開人世了。

這是一部不出奇的劇情。由於穿插的好。所以看完。很使人滿意。超過以前映過的片子。

陳寶明飾羅曼芳。充分發揮特長。每一個動作都很好。照明錄音都很好。尤其羅曼芳宿在方弘家時。躺在床上的痛明。很好。方圓結婚時離有些胡鬧。但很能使人起愉快之感的。作爲特時相當恰當。

楊志卿的方弘。能表示出青年人的誠懇忠厚。但有些不精神和羅曼芳騎車時的神氣很佳。

關宏達有些胡鬧性質。但也需要這樣的調劑。

此外方弘在警局作事時。經理小姐的彭祈很使人發笑。上官雲珠不純演漫動十足。身材有些矮比以往進步多。

這部片子還算現在的好片。可以看看。

可愛可欽·蔚爲國光

嬰兒照片 龔 迺 昌

年歲 六個月 性別 男
父 龔國勛 住所 新京市西三道街

一個少年癮者的信

兼獻家庭的主婦們

媽媽。這畢竟是秋天了。遇零落的樹葉佈滿了大地。週圍的情景。也渲染了殺氣。媽媽還該怎樣使人難意啊。已不是這樣日吾相前思後。吾是消瘦極了。從前那樣了。或者您也許不能想認的是您的兒子。本來臉。一個很要好的流型青年。居然就變做這樣的骨柴肢體。憔悴的小臉兒。也渲染了一層蒼白的色素。偷偷的兩雙豆大的眼睛。也丟掉了往日的晶瑩。媽媽。您沒看見。看見吾。還許會使您的痛哭。頭上胸懷。不。媽媽您看着吾底信。或者也會毀哭的到來。這都是吾的失孝啊。不失孝。失孝不能完全給吾。多少也佔有一分您的失教吧。媽媽您忘記了嗎。那不是現在同樣空中滿揚蕭瑟的秋風的秋天嗎。爸爸爲安慰蕭瑟來的顧客。不知道由那個三叔二大爺的地方。鬼鬼祟祟的。弄兩塊土來。麻醉着錢的顧客。不是嗎。就在這傍晚顧客正臥在院東側的一間臥室裏。噴雲吐霧的當內吾爲着務必趕客留參拜的關係而竄進了。也巧您也正在那屋中的地方桌傍的椅上坐着吾進去了。客人也必須要向吾說句共鳴的話媽媽。您知道了吧。那個動作。那個言談。總算掃滅不了您的記憶啊就在這時。就在這千金一刻的這時。吾可就得實現在結果的吾遇了啊。不過父親的父親也在這類的時候。趕僥沒在其內如果父親。良嚴決對不能允許吾吃這口毀家的毒藥。總算您心慈〃媽媽。還要口好。稍神旺〃要口。吸口。努幫是您說的呀！。吸口。牧口罰鐵的寶品斷斷了吾兩身……

再度的慷慨。一日兩日天長日久。四遭五回。九鍊十煉。媽媽。這便所謂的癮哪。癮癮的吾再無擺脫的能力。吸吧。今日吸。明日吸。暗中進行。那一處也不下幾千圓的外債。最初四五個月。尚能支持。他們還客氣。未來說。可是是紗都透風。爸爸知道了。這可就吸啦。一根高大槓桿的屋樑。有個損害的吾。醒來的時候看來。這正是院內的狗窩。仔細的色的傢板。父親。已變紫的父親。現在吾不說您的不好了啊！

媽媽。還得謝吾說您心慈。要不是您。吾的個媽。交給吾百圓錢。叫吾趕快離開。媽媽。您知道百圓錢能活幾天。還是借吧。可是攤些親家可憐。可惡極了。任何朋友。不借給吾。迫借給吾一張糧票。又錯。父親無情的父親他把吾……

聰明變乖了。啊！媽媽吾看罷的熱淚滴上了手紙。從此這便落入了無名的深淵裏。不過媽媽您會知道的。您的兒子會想法子。會偷。不能偷到手的話。那麼吾該到了吾慶幸的是這樣的。一天的幸。吾已度過了漆暗的成功。像這樣的過程。光。那的時光一秒一秒的移到了。吾在囚籠時過了暗。您是知道的。這是多麼沉沉的。臭人的風氣。會消失去吾的勇氣。只有嘆氣息。具體損對警察的您如何？天知道。不然吾可有什麼法子呢。吾一天時常消白的警察。可是媽媽。吾也有時自己慚愧很吾。一面慣悔憤媽媽您。您在吾未吸的時候。爹爹弄錢。吾禁止。並且吾每天做的把戲。您何嘗不知道。不能加戒飭。倒叫吾一個十八歲的孩子有什麼覺悟？直到最後您把吾逐出了。以致淪落到這樣的地步。媽媽。吾告訴您還完全是吾的漆暗反映。做母親的。諸請您嚴點。不要太溺愛了。不要吾您的女。對於爸爸的不軌。也必要有一番的看驅。總之還家庭的一切。都有您的責任。媽媽。請您也要喚起一點吾的醒悟。別再做十八世紀的主婦了。大聽明天吾也許會脫離這個監牢。因爲吾的大腦作告訴吾。吾要入那個所去。想那個時候。吾流着好的一番。吾後的前者。不要我早再試。您的審年。您經快也入那寮養院的戒煙所吧。聽！啾喔！啾啊！不是甫拜的砲聲嗎？一生拳趣獻金鐵甲的國軍。快好。吾還要看着吾的最愛的媽媽！

吳昊 一九晚脫稿

新高 香蕉糖
少爺·小姐們的伴侶 新高香蕉糖
新高 駱駝
讀書·運動·散步等 莫忘携帶與愛用

民益鐵工廠出品
米穀類各種精米機 穀物立式麵粉機 磨平立式豆腐機 高種米精白機 昇降機及彈棉花機 修理零件等 備有樣本函索即寄 奉天小西區瑞工街三段三九號 電話（二）六三五三

深井吸水機
各種吸水機類 原動機（電機）土木礦山用捲揚機 吸水機附屬品等 修理並安裝 包工 鑿井 設計並鋪設上水道鐵管 監督 鑿井
社資會合 三德商會 大連市丹後町二番地 電話（二）一五七三 （五）二三二八番
出張所 鞍山市二番町 工場 大連 鞍山 奉天

優秀服料 標準流行
隆豐百貨店 大連新大街

科病門肛 大奉醫院 奉天市大和區宇治町六 電（2）六〇七七

歡迎主顧 優待團体 大連 中央旅館 大連驛西鄰·電話三一八九九

印刷切紙機 刀十一零 大連市日新街二二番地 興農實業公司 電話三一三〇六番

羅患年久的淋病與婦人病 一劑八圓 百發百中 保能除根 永不再犯 男女患者務位試服
百發百中·永久根治·神効秘藥 京城 都藥房淋藥
噴噴好 本藥房預防花柳病秘藥 試用 一半 一劑 藥價 貳圓 四圓 八圓
男子性病 赤白帶下 各種婦人病 梅毒 化膿炎 特許 主治効能 一切婦女子腫物 化膿 淋病 下疳 橫痃 慢性鼻加答兒 特許都 合資會社 都藥房 奉天江ノ島町八 まむし蝮藥房 全滿各地均有代售

明日開演 滿洲映畫協會最新美術片 葉苓 浦克 陶心 張敏 周凋 張奕 王安 合演 王心齋 一夜百百頁 光陸 雲閣 映

久耐固堅 火怕不 銹不 破不 石綿瓦
石綿瓦 六尺 2.4尺 石綿煙突
角五圓四張一厘六分二厚尺六長寸四尺二寬
合資會社 塩本建棧商會 販賣店 奉天市大和區弥生町四六 電話(5)二八二一一〇一四

金鶴ポマード 生髮蠟
理想成功的養髮料！
本品不止單具養髮效能、確能有卓越的養毛素、可以說是最合理想的優良髮蠟
金鶴牌髮蠟、乃以毛髮營養脂物中濃度最高之椿油爲原料、更因生毛素苛烈思鐵林之滲透作用、得以發揮生毛的促進效能、確爲根據化學原則製成的整髮妙品
含養毛劑 苛烈思鐵林
本舖 株式會社 野村商店

王摩詰撫琴圖

「王摩詰撫琴圖」係日本寺崎廣業所繪。寺崎幼名忠太郎。又號秀齋。宗山。天籟散人。以慶應二年二月二十五日生於秋田市。其畫為狩野派之精華。初入該派畫家小室俊秀之門。後師事平福穗安。乃大進步。明治二十四年青年繪畫共進會成立。曾任委員。三十年任東京美術學校助教。翌年創立日本美術院。貢獻殊多。大正八年歿。享壽五十有四。此圖係其人物妙筆。現藏大橋佐太郎家中。

爪哇雜記

(中) 旅南紀實　…齋藤寅郎作…　(姚怡遠譯)

『冰叫作愛爾。冷是愛斯。米叫那西。燃燒叫格達。總之冷水叫愛爾愛斯。炒飯叫那西格達』。我們兩個人是在火車裏。這時夜已更深了。榻榻的M君。仍繼續講解着右面的單語。最後我跑向充滿了滋味的食堂車裏去。這時候因為車已經滿員。我們只好坐在最後部的三等車之一隅。一等車是很舒服的。每一個乘客都有一扇風器。椅也是特別舒適的。有的車裏。甚至沒有冷房。總之半輛車室內。定員是八名。所以十分寬濶。如果一按前面小桌子下的鈴。那麼披着紗頭巾的僕役。就會殷勤的走進來。隨你的吩咐。三等車是沒有這樣舒適的。當我們走進食堂車。時間已經過晚了。電燈熄滅了的食堂車裏。充滿了乘客。有的正在伏在食桌上睡着。我們要求廚子給炒飯。『這是那西格達吧』我得意地用着我新記熟的爪哇語。我想喝一杯水於是我向他說『愛爾愛斯』。『奇達阿達』他說着在冷藏庫取出水來。奇達是有無的意思。阿達是有的意思。總括這句話當『沒有』講。我們這樣淡而簡單的會話。我倒感到很饒興趣。

爪哇的炒飯是很適口的。我不會忘掉爪哇特急車中的深夜。尤其是適口的爪哇的『那西格達』。(未完)

金雞山下陸機的故居

江蘇省松江青浦之間。有雞山者。相傳原始附近居民。時聞有雞啼之聲。發於山巔。而其形又若金雞。故名。山麓有平原村。乃三國時陸機陸雲之故居。此山荒坂嶙峋。樹木全無。山頂僅有古廟一所。今已坍毀。絕無勝跡可尋。惟有一物頗奇。靠將近山巔之處。石壁起伏中。有一小泉。出自石內。深不滿兩尺。廣亦僅尺許。其形稜尖。一若人眼。因山之名雞也。故人皆稱之為雞眼泉。此雞小泉穴。一年四季。雖逢久旱。亦有積水。附近居民。以為泉水可治目疾。故凡患目疾者。皆不求醫而爭向此泉取水以塗目。水既清洌。塗於目上。頓覺清涼異常。一若目疾在瞬息間已治癒矣。然輕者容或有效。重者攜泉下山。又復如故非請醫診治不克告痊。是亦無非迷信之傳說耳。非真能治目疾也。顧鄉人皆信以為然。不亦愚乎?(一鳴)

海狸

海狸並非狸類。實在是和兎鼠相近的動物。乍看好像大的山猴鼠。又像水獺。他身體雖小。然而有恒心。有毅力。能够在河中造壩。壩很堅固長大。竟使人不能相信是這種小動物造的。原來海狸喜歡游泳。受到敵人攻擊時。也要跑到水底藏躲。但是河水如果過淺。當然就不便利了。於是他就攔河造壩把。河水過高。這樣一來。游泳池也有了。避難所也有了。

他造壩。先咬岸上的樹把樹咬倒後再。咬成每根一二米長的木料。然後一根一根的拉到河底。上面再堆上泥沙石子。以免木頭上浮。就照這樣方法去造。從這岸造到那岸。工作的不知有多少海狸。也不知費多少年的時候。以愚公移山的毅力去作。年深月久。壩就漸漸的大了。從上流下來的碎木片等。也堆在壩旁。泥沙也積在壩旁上面還漸漸的長出樹和草來人工再加大助。就造成堅固的大壩了。每逢有壞的地方海狸就立刻修理。經過數百年之久。就成洋洋大觀了。長達二百米。下寬五六米。上寬二米。高達三四米的驚人大壩並不罕見。壩的形狀。也看水流的緩急。水緩的地方。就造筆直的壩。水急的地方。就造弧形的壩。壩字的突出部。向着上流。這樣所受的衝擊當然較小。所以壩也不易壞。可見海狸是多麼聰明。壩造成後。上流流的水。就積在那裏。不過每逢水大時。就溢於兩岸。水退後。那一片地還是濕潤。被稱為『海狸的牧場』。(雪樵)

秋菊瓶花插置法

沈三白的經驗

沈三白浮生六記一書。筆調輕靈。情致哀婉。余甚愛讀。其閑情記趣一章。於蒔花藝草。講之最精。論秋菊插瓶之法云。『每年籬東菊綻。秋興成癖。喜摘插瓶。不愛盆玩。非盆玩不足觀。以家無園圃。不能自植。貨於市者。俱叢雜無致。故不取耳。其插花朵。數宜單。不宜雙。每瓶取一種。不取二色。瓶口取闊大。不取窄小。闊大者舒展。不拘自五七花至三四十花必於瓶口中一叢怒起。以不散漫。不擠軋不靠瓶口為妙。所謂起把宜緊也。或亭亭玉立。或飛舞橫斜。花取參差。葉取不亂。梗或不強。用針宜藏。針長寧斷之。勿令針針露梗。所謂瓶口宜清也。若盆碗盤洗。用漂青松香榆皮麪和油。先熬。以稻灰收成膠。以銅片按釘向上。將膏化黏膠片於盤碗盆洗中。俟冷。將花用鐵絲紮把。插於釘上。宜斜偏取勢。不可居中。更宜枝疏葉清。不可擁擠。然後加水用沙石少許掩銅片。使觀者疑叢花生於碗底方妙』。明窗淨几間對黃花閑斟。消名其雅趣為何如也。(知白)

商諺　(靜觀)

拾得黃金隨時賣。能買將來不買已搶。褒貶是買主。喝彩是閒人。賣的要鬆。買的要精。若要發。牙齒頭上刮。(飲食須節約)貨賣客點頭。多不辭。六不算。斗扣斗。九升九。發財只為升合起。受窮皆因沒算計。算賬如掃地。好賬算不倒。死店活人開。年青的放賬。(放錢也)吃勞金的當當。

翁同龢與瓶廬 與虞山勝蹟

此時書法最為精秀

常熟虞山。為江南名勝之一。翁鶴峯一名鶴峯。位於山之西麓。景物幽靜。四時宜人。戊戌政變。翁同龢因朝廷不滿。把一國好好的相國。就這樣的輕輕丟掉了。後來處分逐放回里。受地方官之監視回里之後。它就看中了虞山的一隅。那便是翁鶴峯了。晚年的『瓶廬』。即建築於此。度它的隱居生活。那時候某名流的詩中。曾有句云。『擁得瓶廬一卷詩。永抱鶴峯新別墅。』擁有瓶廬建築。並不怎樣講究。所吟的詩句。更屬稀秀。因為那時候處分中還有『老翁』兩字。不能算是完全自由之身。詩近晦澀。所以它也不肯多事吟詠了。在這時候到是它的揮毫興趣。特別濃厚點。『書到功深能跋扈』。書惟與足見銳也。翁書的最佳時代。便在這個時期了。死後。即葬於虞山之麓。墓。東鄰『寶巖寺』。為常熟四大寺院之一。西則為『小靈樓禪院』。有例泉。這是虞山古蹟之一。段小掌故。寫來也頗饒有滄桑之感呢。(嚴客)

釋迦大法與佛教源流

欣

釋迦牟尼。於二千九百餘年前。生於中印度迦毗羅國。以王子之尊。發悲觀之念。出家參禪。悟道說真。於是廣佈大法。力謀啄拔群迷。堅忍卓絕。未嘗少懈。因地制人。設其方便。令人解覺。佛滅度後一迦葉阿難等五百餘者。於七葉窟中集成三藏集教。謂為上座部。同時窟外尊士亦集出五種法說謂大衆部。這第一次的集結。便立下小乘佛教的根基。直至佛滅後四五百年。小乘上座大衆二部。因不斷的論諍。竟分為二十個部門。可以說是小乘佛教最盛時代了。

後來又分裂五百多部。義說紛紜。漸形衰微。佛滅後九百年後。又有兩大德者。一位發明了『俱舍論』。一位發明了『成實論』。於是確立了小乘教派之俱舍宗與成實宗。遂是小乘佛教的起源了。再者佛滅後六百年。馬鳴菩薩著了一部『大乘起信論』。以實大慈悲極救衆生為大信念大願心。於是引起諸多人士之嚮。繼之而起者有龍樹菩薩。而且宏揚大乘佛法者尤大有人在。於是乎大乘佛法漸臻繁盛了。

在這裡要說說大小乘的分別。大乘佛法和小乘佛法統是釋迦文佛所闡發。只是佛當在說法之時是以聽受者根器的標準的。願力大的說以大乘。小的說以小乘。佛當當時並未加以分別。實無大小乘之說。只是隨機說法而已。我們詳參諸多佛典便可了然。大小乘是承續佛法的人。分別出來所謂小乘大乘的分別何在呢。簡單的說。乘是車。小乘是小車。大乘是大車。這即是個比喻。佛法能濟度衆生。如同車子能搭載乘客。能從險途送到安全地帶。但是小車只能載着自己。大車却能載着多數的旁人。

這樣一說。小乘佛法。是以解脫自己為目標的。所以又叫作自了主義。大乘佛法是以廣度衆生為目的。所以規模就特別宏大了。但是這裡也沒有甚麼矛盾。就是為的離苦得樂除迷返覺。不過願力大的發願普度衆生。願力小的只好解脫一己了。佛教傳到東土。究竟在何年代呢。漢明帝時期帝夢金人飛殿而飛。明朝述與群臣。始悉西方有佛時顯靈異。於是欽遣臣下赴印求法。此為佛教入東土之始以後姚秦蕭衍時期更有西方法師相繼東來。於是佛教漸普遍化矣。

唐初玄奘西去求經。至今傳為美談。東土向多大根器之人物。故於大乘佛法。最為親切。先後經諸大法師諸多先覺。闡明發展廣為推佈。除了小乘俱舍成實兩宗之外。另外成就了大乘八個宗派。即是三論。天台。華嚴。淨土。真言。法相。禪宗。律宗。眞是極為昌盛了。

同時佛家的著作也是特別的多。有的藏諸名山古剎。有的分布人海傳觀。就以四庫全書內中佛學著作。不下數百僅再就教信徒來說。西洋姑不具論。東方諸多民族及國家幾乎到處都受着佛教的浸潤了。

滿洲諺語中的「三怪」「三寶」

居民生活及物產素描

滿洲諺語。有『三怪』『三寶』之傳。有關居民之生活物產。三怪者何。諺語有曰關東有三怪。(一)窗戶紙糊在外。(二)養活孩子吊起來。(三)十七八的姑娘抽旱烟袋。關東者指曾我滿洲言也。三怪者。指上三種奇怪之事所言也。今錄此餘暇。略談其利害。以備他人不知者一瞥。

(一)紙糊窗外。我滿洲雖地處溫帶。然入秋以來。天氣即日趨於涼爽。時至冬節來臨。有水皆冰。寒風猛起。氣候而雨雪頻加。以故嚴寒暴雪。易為吹破窗紙。如以紙糊窗外。則其自相之力加強。雖有風雪困阻。而不可投入之。所能積聚之雨雪。以平面糊紙流下不存。因此室內之溫度。永保原態。無落紙之危。金錢可儉。又免除其張忙。如斯故以紙而糊於窗外也。

(二)嬰兒懸起。即用木製搖車懸之梁下。嬰兒所以懸起之原因。不外求嬰兒之舒適及安睡也。惟因滿洲氣候之關係。與火炕之不同。陳設之差異。家人而常於事務。有此數種之因。故懸之者也。但其益亦多可免地氣之蒸發。在炕頭搖坐吸新鮮空氣。可安然靜睡。則有舒適。免去冷暖不勻感冒等症。母親給乳可免餵奶勞動。母親藉此餘暇。可做纖帶之工。故嬰兒有懸起之術。

(三)姑娘吸烟卻屬陳規吸之。吸烟之事。盛於數十年前。姑娘女尤不可不習。其原因概為應酬所習也。是故女兒生下。即達十七八歲之時。則必首先習烟。習於出嫁之後。可以聯絡人心時潮。以故有女者。預教習於。女子出嫁。自有備有烟袋具者。是為當見。因而姑娘吸烟之習頗不乏其人。但近年來。此習已行不得。少見姑娘之吸烟矣。

滿洲三寶者何。即人參。貂皮。靰鞡草是也。蓋人參可醫人疾。貂皮可製輕裘。靰鞡草可護足取暖也。何以此三物而為滿洲三寶者乎。略為一談。

(一)人參。人參為我滿洲產。最盛於吉林長白山中。其葉為掌狀複葉。開白色之小花。其根最為寶貴。長者八九寸。短者不一。根之形狀略似人形全身有首有肢。以年久尤為珍奇。故名為人參。久居山中人氏。專有採參為業者。擅野生者最貴。一支可售金。數百元之多。醫者得此供藥。可醫人疾。其功力特別神速。故極為重貴。

(二)貂皮。禦寒之物莫有高出於貂皮之上者。我滿洲北部盛產之。尤所出貂。質佳光麗。其顏色概為黃黑。毛深寸許。其尾粗大。貂之大者。有過於獺者類似鼠屬。貂皮者蒐集而熟煉之。製成貂裘。冬季着身。雖遇如何嚴寒。則可永保。體驗常溫。並可售金百餘元。誠可貴之物。

(三)靰鞡草。靰鞡草。盛產於我滿洲各地。尤吉林山嶺地帶。產量更多。其未成熟之時。葉扁平根圓狀色綠。高者三尺餘。迨其秋後。結白色之花實。以刀刈之。用木棒數石上力捶之。使其鬆軟。柔似絨棉。將斯草盛反製之靰鞡內。雖踏冰雪。其寒不入。為冬季之護足絕妙品也。而其價值低廉。大為易得之草。最多用之。亦為天然賜人之寶物也。

此三者他國所不及。亦即滿洲大。實收其效。被名為滿洲三寶者。非妄稱也。(李式白)

鳴秋的昆虫

王儒堂

▲金琵琶　一名金鐘兒。鳴聲較金鐘兒強大而透澈。清脆可愛。體形像南瓜子。色赤褐。觸角很大。有單眼三個。前胸是長方形。背面中央有白色曲線。腹部肥大。尾端有產卵管和尾毛。翅淡褐色。後翅折曲而露出尖端。雄體比雌略小。前翅甚大。有波狀脈。能摩擦而發聲。尾端也有尾毛。體長約四五分。秋末產卵。卵不產在土中。產在牽牛花或者是黃瓜等的蔓子裡。

▲蟋蟀　一般都叫他金鈴兒。體形很小。但是鳴聲可非常的高。常是鑽到室內或者是房子的周圍叫喚。牠是不容易發見他的本形。體色很黑。胸有黑紋。觸角很長。前胸方形。尾端有兩個突起。腳有附節三。雄體的翅很長。雌體的翅很短。翅脈很少。產卵的時期。是在十月裡。一般多產在接骨木。桑樹等的新梢中。產卵的情形。是先用口器。把樹枝咬出裂口然後將產卵管插入。而實施產卵工作。產完的時候。再用土把裂孔塗上。此卵在來年六月孵化。經過七次的脫皮變成成虫。愛虫家用牛角或羊角等。作成一個小籠。將他裝入兜在秋季裡。……中。一邊散步。一面聽着他所演奏的樂曲。

▲蚱蜢　形狀較鈴金兒稍大。淡綠色。雙翅有一種透明黃的顏色。體長約四分。頭黑。雌雄皆有翅。呈透明。眼黑。形橢圓。觸角絲狀。比體長約二倍。腳黃綠。後肢強大。尾端有短尾毛。雌體的尾毛中間。更有產卵管。喜在豆豎中。鳴聲或高或低。十分美妙。他的食物。是大豆。艾蒿。菊等植物的葉子。所以也便產在這幾種植物的葉裡。

▲油葫蘆　蟋蟀的種類很多。但是他的性質。大致都是相似的。所以寫出一種來作為代表者。

這種是誰都知道的一種大形蟋蟀。無論是鄉村。或者是都市。到處都有。並且極多。一般說他是害虫。大部誰也不飼養他。可是他的鳴聲。卻在鳴秋的昆蟲中。佔着很重大的地位。

本蟲的形狀。體色黑褐。有油光。頭部和口部是灰褐色。觸角褐色。比體長。形如絲。前翅較短。後翅長出如尾一般。腳的腿節較粗。尾端有尾毛一對。體長約八九分。雌體尾端有赤褐色產卵管。長約六分。棲於草叢。晚間之鳴聲很高。多為本種的聲音。

此三種蟲的名目……聽一聽究竟都是那一種有趣味的聲音。……

九月二十日晚

宮島素描

嚴島秋色

一夜秋雨。驅散了木犀花香。就在這樣一個秋雨子夜。我同朋友在大阪驛月臺上。鑽進了宮島行的列車。

×

宮島這名字在我腦中似乎並不是生朋友。還記得初來日本剛下船。朋友們就問。『宮島之景如何?』當時雖茫然。然『宮島』二字已在我心上刻劃了。後來。為明瞭這風流國之優秀風景。大翻書籍。又知道了日本三大名景。宮島又是其中之一。嚴島影響。殊又神往。於是在心中更加了一層促刻。

深更秋雨在旅途中的滋味是難過。夜寒侵骨。祇得上飯車喝酒去。神戶過去。再算算由西宮。神戶過去。看着窗外。算着大阪到宮島至少需六七小時更感這明天天公如果不作美那祇好變在宮島的旅館裡。深更漏夜坐火車。真是夠惱人的。橫躺豎臥。鼾聲四起。身旁那位旅人。竟頭到我身上。火車的節奏催我入眠。祇好等雨天亮吧。

細雨仍在窗外飄着。我在計算着一點兩珠。打在極速的火車窗上。能被拉多少長。

×

在車上。一夜容易過。第二天。在陰雨裏透出魚肚色。這條長蛇似的列車就撞到了廣島。把我們帶到宮島。我們一羣人跑出了長蛇身。我先向站外望了望。把一夜的倦意打消。天下着毛毛雨我們踏上平坦的路。我們四周一瞧。暗暗地道出『畢竟不凡』。

普通人所說去遊宮島。實際上是去遊嚴島。不過亦可以說。宮島是總稱。嚴島是單稱嚴島是在宮島對面孤立海中。由大阪坐火車到達宮島。再從宮島坐輪渡。……

小品

▲葛蘿　(雪樵)

葛蘿開花了。在我家後園的籬笆上。早上。到後園去總得把它們賞玩一回。葛蘿是很美麗的。葉兒似綠色的雀羽。花兒呢。委實像紅光四射的星星。一過正午。便沒有它們的天地——花兒全萎了。但。新生的蓓蕾像小紅燭似的。已遍插在片片的綠羽間。明兒早上。葛蘿又會開花了。

▲鴉鵲

岑寂地。我獨坐在窗前。驀被我沉思的。是一陣『拍拍』的響翅聲。一點褐色的影子。落入我的視野。呀。是一匹鴉鵲。鴉鵲的飛行。永遠是這樣的。勇猛地縱身向上。又不費力地滑到它的目的地。但很地。它在那面人家的屋脊上行吟了。『咕咕咕……』

健康第一步

強化胃腸消化力 補給體內營養素

請注意新的合理療法

一談到健康的問題,便不能不想到胃腸和營養上來,若是胃腸良好,營養充足的人,定會有健康的體格,所以我們想要增進健康,那第一步便要注意於此了,尤其當着現在大地皆秋,天高氣爽的時候,更是鍛成健康身體的季節,絕不應當觀景傷懷,因風興感,作詩人女子的故態,要藉此時光,提起精神,努力來完成健康的體格,纔是最偉大的一種事業,因為秋在一年中是最適於恢復體力趁此天時,若再加以新的人工療法,任何病症都能痊癒,增進健康一事,豈不更易如反掌,所謂人工療法,我們必先由胃腸和營養作起,因為胃腸為身體組織最重要機關,胃腸若是衰弱,則食慾必減,而身體各部將必隨之停滯,若是胃腸強健,則消化力和吸收力旺盛,營養自能充足,身體的健康,便可以永保,至於營養為人體不可或缺的一種東西,胃腸必需強化者,就為多吸取營養,……必須另外服用有營養的製劑,方能收事半功倍之效,

怎樣能強化胃腸

胃腸之重要,已如上述,但怎樣能使之衰弱者強健是很值得討論的,不過在討論之先,要把胃腸所以衰弱的原因說一說,原來胃腸地位雖重要,但組織力是很脆弱的,不但暴飲暴食,能使其機能衰弱,即天氣之寒暖,午熱,亦與胃腸以非常之刺激,所以稍一不慎,便易生病,想要保持其強健力,使其機能永遠強化,必須把以上兩事,特別留意,而更主要的,是賦活胃腸諸細胞,增高組織力,因為暴飲暴食雖能自加避免,對大氣之乍寒乍熱,實難事先預防,所以治療為最上,當以根本的以主要的辦法,因為細胞賦活力和吸收力旺盛,營養自然就能充足,那麼就是偶爾食些不易消化的東西,或天氣有急劇變,也決不會影響胃腸的正常運動,若素是胃腸聖藥,不但能加強胃腸運動機能,並對於體內各部衰弱諸器官,能直接賦與活力,使各部組織強化,身體自然就能恢復健康,

如何能補給營養

人體各部器官,所以能終日活動者,全賴營養之補給,若是營養缺乏的人,不但不能有持久的工作力量,身體也必虛弱,甚或有各種疾病的纏身,這樣人若和他談健康,簡直是痴人說夢一般,所以在想要踏上健康之途,對於補給營養的營養,乃是第一步的工作,因為營養補給一事,比強化胃腸更直接的健康法,營養充足,則身體各部器官,不但能除去衰弱,恢復健康,更能使細胞力堅強,抵抗力和自癒力旺盛,所以近代醫學界對於一般病症,常以營養療法為最高法門,我們想要保持身體的健康,又豈可忽略了呢但是關於營養的攝取,僅由食物吸取,仗着胃腸的消化是不會有多大補給的,必須選擇一種特製的營養劑,較為最完善的療法,素為各界所贊許的營養劑若素,用來補給人體所必需諸營養分,那是再合適也沒有了,我們為謀自身的健康,不能不趕緊服用若素,以補給大量的營養,使身體越發健壯起來,

新的合理療法

以上已竟把增進健康第一步的方法,簡單的述敘完了,現在再把新式的合理醫療方法,加以說明如下,服用若素便能使胃腸強化,又能使營養充足,這是很好的療法,不過若是不知道若素的所以製成,和他確實的效果的人,恐怕心裡仍不免存有疑問,為甚麼吃若素便是健康第一步的合理療法呢,原來是若素的製劑,是含有很豐富的貴重營養素,亦即的綜合劑,所以他能強化胃腸,又能以補給人體構成上所必需的營養素,宏能治療胃腸病和肺病,又能逐漸虛弱體或病體而成為健康身體,尤以其製法精良,雖使製成藥劑,也絕對沒有化學藥所含與人有害的副作用,故敢向諸位介紹

若素教育奉公

為促進教育之發展,敝社乃施行向國民學校寄贈「教育掛圖」,此圖須以兌換券兌換之,兌換券附於「若素」盒內,希服者得兌換券時可附於國民學校,由該方集合六張寄至敝社,即可兌換掛圖一張,私人及商號如為學校兌換亦可,關於詳情另向學校通知

徵文

錠劑　二十五量三百錠　八十三日量一千錠
粉末,三十日量九〇瓦　九十日量二七〇瓦

奉天市信濃町十七號
若素製藥株式會社

虎骨花蛇露

本露主治半身不遂口眼歪斜腰腿疼痛四肢麻木肝胃氣痛小腸疝氣陰虛婦女經血帶下等症本露加虎骨花蛇藥料功力特別重大

虎骨熊油膏　每瓶四圓五角函購郵費一圓六角　本膏主治跌打損傷隨症貼各部

歡迎外埠批發特別價格從優

奉天市大南街一段一九四號　老福順堂

光明醫院

眼科專門

院長王義心

電話③一一〇七番

家鷄養鷄必讀

呂健生著

美術印鐵 機械製罐

顏料罐化粧品罐藥罐瓶蓋以及諸般雜罐

奉天大北街四段一九〇號電話四ー三八四六番
瀋陽印鉄製罐廠
大連尾上町一二八番地電話三ー二三六六番
盛德製罐廠生記

理想的日語研究的雜誌

月刊雜誌 日本語

每冊三角郵費一分
半年壹元七角(郵費在內)
全年參元一角(郵費在內)

本雜誌專為普及日語起見自昭和九年三月創刊以來已九載於茲每期關於有益之日語資料滙集於全誌每年施行之在滿各種有名日語試驗問題均附以詳細親切的解釋刊登誌上不但為應考者之指針亦對於一般研究日語者之資助也百聞不如一見凡欲有志研究者先試函購一本則知斯言之不謬也
△訂閱者至少須訂購半年以上先收誌費後寄刊誌誌費利用振替最為安全方法(此法向附近郵局詢問便知)如轉賬不通處可用郵票滙寄
△本社接到定費即時寄誌以後按月寄去決不有誤
△在滿洲以及華北各埠均有本誌代售店逕向左近書店購買亦可也但如代售店缺貨時請直接向本社郵購可也

函購手續

大連市若葉町一四三番地
發函所 善隣社
電話(三)二一五六五番
轉賬號碼大連四二九二番

美哉前門
可愛之至
前門香烟

最理的化學療法

化學療法劑之根本使命無疑在『專將病原菌在神速時間、完全殺滅而無何害於肉體的血液的毒害發生』也。本劑『破淋恩』為最理想的化學劑,完全具有此條件,故於各大醫院,皆以本劑為最安全而標準品,日趨增加其其告繁率。

對於如喉核炎、中耳炎、丹毒、以及一切腺瘍腫傷、淋菌性急慢性各症、必收正確效果。

二〇片・一〇〇片　各地藥房均有出售

一手發賣處　奉天市千代田通四〇　股份公司稻畑商店　奉天貿易館內
製造發賣元　日本染料製造株式會社

破淋恩 片 「日染」牌

夜雨初晴秋空澄碧 完成壯舉連翩歸來

訪日飛行隊精神健旺於大歡迎中抵奉

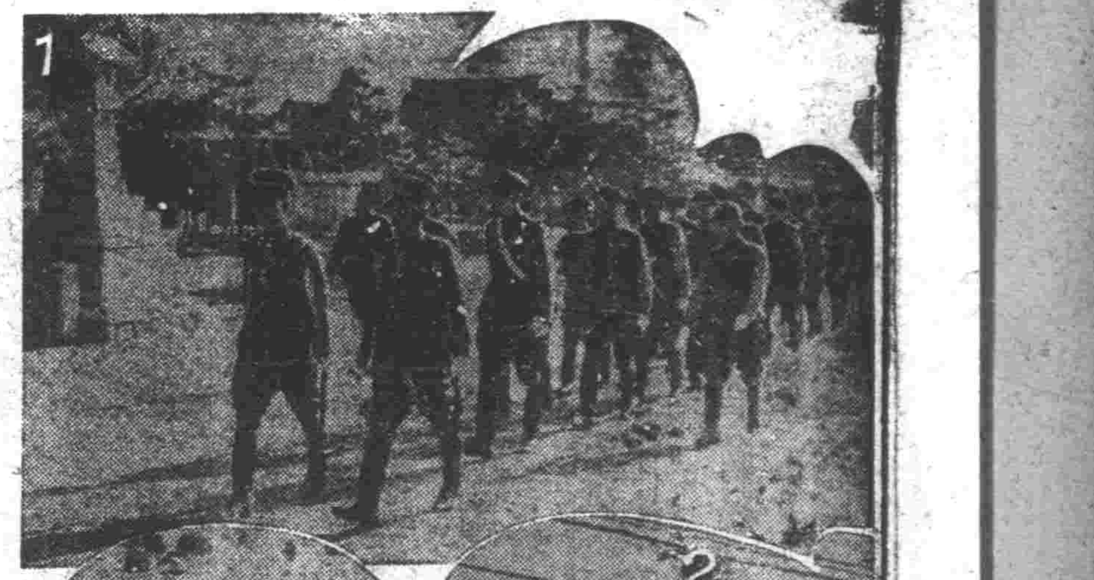

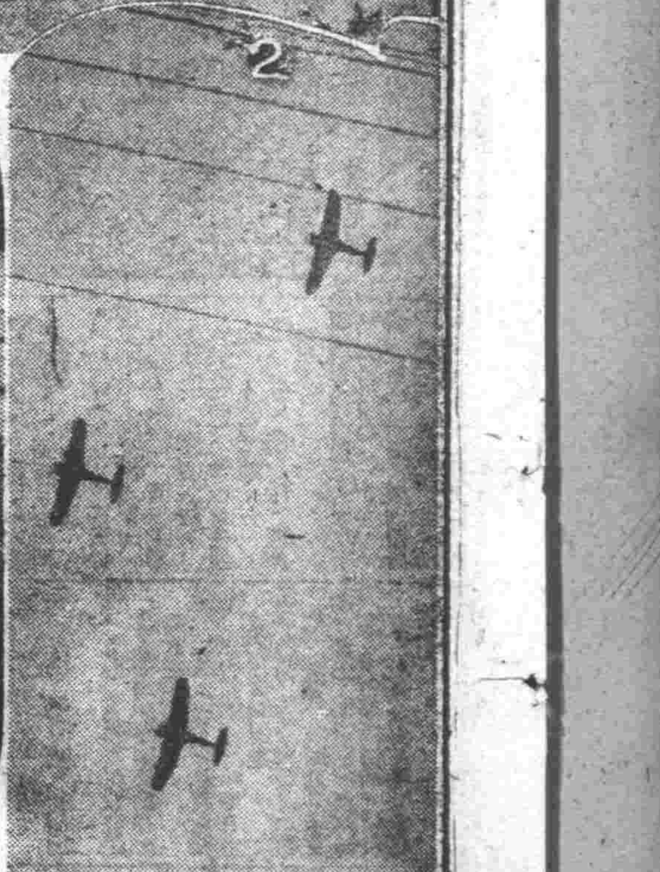

對大東亞戰爭完遂下之親邦、爲感謝建軍以來之仗義、徵四千三百萬國民之赤誠於鍵翼、作初次渡洋飛行、克服幾多試練於國軍航空史上、樹立不滅的金字塔之訪日國軍飛行隊、一日午後二時許、返回懷念中之荒鷲搖籃地奉天國軍飛行學校矣、是日南滿之空、夜雨初晴、澄澄之秋無雲片雲、乃絕好之航空日和、接我等荒鷲歸還之奉天市長、省長大歡喜、市長、代理羽生副市長、小林協和會市本部事務長、代表市民出迎荒鷲、奉天百五十萬市民、在地上布歡迎之陣、午後二時半許、東方現機影、○○架之歸還飛行隊、編隊於市民之歡呼中、在市之上空、低空旋回、撒布傳單曰『由親邦平安歸還、對市民各位熱誠之後援、謹在機上表謝意』、[illegible]於飛行學校職員學生出迎中於飛行場着陸、搭乘者經此旬餘壯舉、不見疲勞、國軍荒鷲精神[illegible]於面頰、由機上降下即整列、全体對野口指揮官報告後、與僚友握手言歡、充滿世紀的感激、繼開一行赴飛行場一隅所設大事部舍酒、乾杯後、一行於飛行學校少憩後、於汽車在歡迎陣渦卷裡、於奉天市內行進、自驛前徒步、郭少將在先、有第一軍管區軍樂隊吹奏、國婦、青少年、一般市民等歡萬、揮日滿兩國旗、一行至奉天神社、忠靈塔、作歸還報告、繼臨千代田公園內、協和會主辦之歡迎會式場、又是夜於大和旅館、開市長招宴之歡迎晚餐會、對歸還之勇士衷心款待、是日之奉天、充滿國軍荒鷲色調爲世紀的壯舉完成之日、歡騰竟日。

親拜日本戰時精神 須爲鑑鏡感受良多

郭總指揮官談

【總指揮官郭少將談】在此次訪日飛行、蒙日本各地、備受歡迎實感謝、幸於今日無事完成大任者、借力於國民四千三百萬人者良多、感謝之至、本日於此更受百五十萬奉天市民之大歡迎、臨代表一行、表示謝意、親邦日本爲大東亞戰爭之完遂舉全力者、可廣由各國民層之生活感及、例如鄰組等、互相協力、共爲生活、深感我國徒有形式之鄰組、尚不足也、必須以日本爲鑑鏡、由明野飛行場拂曉參拜伊勢神宮、得沐靈光、入鉢一宇大精神顯現、即此靈光輝煌之境內所發也。

熱烈歡迎甚爲感激

關中尉朴少尉談

完成壯舉充滿欣喜之滿系關明修中尉及鮮系朴承煥少尉談[illegible]

一路之中飽受歡迎 此次体驗更應奮勵

【野口空中指揮官談】一行於上月十六日十周年祝賀祭、自國都出發以來、一路[illegible]、盛受大歡迎、繼之、路過福岡、大阪、古屋、東京、明野等處、盛受名親邦國民熱狂的歡迎、此確非僅吾等一行、盛受歡迎、抑亦滿洲國大受歡迎也、滿系搭乘者、第一次看見海、而且第一次經此長途旅程、加之天候途中被災、時而百米二百米低空飛行、又時而過三千米乃至三千五百米雲等進路、確信大爲努力之至、今後以此體驗爲基礎、成爲足守東亞之堂堂航空部隊、全員有奮勵之覺悟焉。

訪日飛行隊歸奉畫報

（1）赴奉天神社作歸還報告（2）空中撒布傳單（3）一同乾杯（4）對迎接之國軍幹部、由郭野口兩指揮官敬禮

防諜

在秘密戰爭之尖端 國人應宜如何防諜 （二）

間諜的巧妙手段

其次就何者爲間諜的材料能獲與如何的不利的再詳述之最近之間諜、以合法的組織、搜集普通人以爲不要緊的話或零碎拋棄的字、製作必要的情報資料即近代的戰爭、係國民總力戰、國民全部均參加戰爭、國家的秘密和重要情報、分別散在國民之間、蒐集此片斷的資料、與零碎一種重要文書有相同的效果在不注意中所拋棄的紙屑、在間諜方面都是重要的資料、如間諜所謂的照會戰術、我們易在不知不覺中被他們所乘。

照會戰術係利用貿易關係或訂貨之形式、以交涉或實話向工場會社照會種種事宜、或辭學術研究等名義向官廳學校等照會、此事似乎不要緊、實則所關極重間諜調查滿洲國礦的存量時向工場及五金行照會、「有鐵嗎沒有」此時如答曰無、則間諜即知滿洲國鐵屬缺乏、調查各種生產物時、亦以照會或各人之生產統計從事調查、計算我大滿洲帝國國民四千三百萬人所有的物資、可以至於宣傳的方法、更極巧妙、藉他種種浪言、擾亂經濟界、或宣傳戰勝出現於某地、或將因氣候關係所發生的列事事故、僞稱爲間諜所破壞以期動搖民心、處僞宣傳名係依賴短波無線電、誣惑所要知。

謀略的方法亦極複雜而繁複、其實例甚多、在謀略中最宜警戒者、爲思想謀略與經濟謀略、思想謀略不問平時與戰時、以擾亂敵後的秘密戰的援助、謀略方法可以引起國民反戰、反國家思想或讚揚共產主義自由主義等思想、使之發生罷工、發生暴動、甚至

有些使暴動者、王道樂土的滿洲國民、絕不能當此種間諜路所乘、甘心將本國國土於危殆、而陷子孫於數國之重軛下、經濟的謀略方法亦甚多、經濟謀略之

上 說話應當留意 說出的話若給間諜所去、也許就能引起重大事件
下 看什麼、問什麼、說什麼、不僅是小心的人、全國的人更應該注意進一步研究間諜才是

破壞、即其一例、此外尚有誘、阻害物資流通等謀略手段、現在於市中倘有不識時局施行惜賣、買存、暗行交易而受經濟警察之處罰者、此種行爲、可謂國民自身甘作間諜謀略的事件嗎、略、曾記在大連有數百萬捆花被燒毀的事件嗎、又曾記去年夏季、在關東州方面放火謀略的事件嗎？最近間諜的放火、極爲巧妙、須特別注意重要種房及市街密集地帶、不待當局之叛論、各自應須抑制間諜的謀樂、此爲國民對國家的奉公。

大東亞戰爭與美英之秘密戰

於中國事變之際、美英對中華民國人滿以排日思想、使中日兩國互相殘殺、彼則坐待兩國國力之低下、以征服東亞、事實昭彰、有目共睹、今因大東亞戰爭勃發、日本與英美直接交戰、於是英美乃企圖施行新的戰時思想謀略、美英戰前妄自誇大、渴小評價日本、卒吃意外的慘敗、彼以爲武力絕決無取勝的希望、乃捨棄之、而施行秘密戰、就現在的情形觀之、彼等利用在日己努力下的無線電、海底電線、各通信社等、不斷正義人道、擾佈不利於日本及軸心國之虛報、宣傳「日本不久即由國內崩壞」但對自國之罷工風潮、反戰運動、則極力隱蔽、更以極大的數字發表軍需品航空機、軍艦等之增產進展作虛偽的放送、以離間軸心國、復對我國作虛偽宣傳謂「日本不久就要敗北了」或說「滿洲國如與日本提攜、終必滅亡」然國民決不爲此種虛僞宣傳所動搖、如發見有播布謠言的話、可立即將其拘捕於現場、然後交付官憲、隨戰爭之長期化、完遂聖戰之熱意或有趨於冷却之虞、敵側的思想謀略、亦乘此機愈益熾烈、國民宜以堅忍不拔的信念努力抑制間諜的策動、（未完）

一段防諜佳話 母子奮力捉獲間諜

在本年八月中旬、於關東地帶之某地、有金姓之住民僑同他母親在田間除草之際、忽去一壯年男子尋問赴國境前方之道路、金某見該男之面生可疑、行動兩疑、並且沒有証明書、故報知他母親、[illegible]

上竭忠誠下示信念

老宰相溫容浮笑政體繁忙 三百萬會員振起實踐精神

全聯第一日

秋高氣爽之一日、協和會舉行創立十周年紀念式典及全聯開會式於協和會館、長會議之張會長、步履健、雖不若七十一歲老人、童顏微浮笑、而打破時局、號令繼火的體制之決意、現於[illegible]

皇帝陛下臨幸、梅津關東軍司令官臨席下、更於中華、德國、意國、泰國等各國使臣等參列中、盛大舉行矣、同時、確立對處第二建設之必勝信念、號滿國民總動員向生產体制、爲號令三百萬會員之張會長、日前訪行各部大臣及特任級之大異勵使庶政更始一新、整第二建設之官界者、亦國務總理也今更招集會員大會及全聯、乃在軍官民一齊總動員體制之態勢、因也、長、於中央本部職員出迎中、步入

全聯第一日展開繁忙風景綫 會員表彰滿場歡聲

深夜秋雨淨洗之協和會、與繞繁相映下、綴滿協和會之會徽之協和旗、[illegible]

協和政治光輝燦爛 官民靄靄齊集一堂

全國聯合協議會於國都揭幕

協和政治、是燦爛光輝一頁之全國聯合協議會、及協和會創立十周年紀念、全國會員大會、自今日開始於國都新京協和會館正式揭幕、此次共歷九日、獎官民於一堂、以興亞新政治構想作先驅、集東亞之總力、擴充協和會之機構、該議青年運動、關於問題等之萬全、開誠佈公、爲眈協議、官民上下無隔閡之交換意見、

實踐大家族會議之体験、關於協議事案方面、期多關國民日常生活事項、於我大東亞戰爭凱歌高吟、宣專苦鬥、勝捷捐展之際、乃爲最初之全聯、必有一番熱烈情況、爲期此會議更深一層發透民意、歡迎市民踴躍前往旁聽

出席親邦神宮秋季大會 我選手民生部銓衡決定

參加由十月三十日起凡五日間、於親邦神宮外苑由五萬同胞選手擧行之明治神宮國民鍊成大會之第十三回明治神宮國民鍊成大會秋季大會之我國代表團、前會於民生部銓衡、及三十日乃發表決定選手總數、計[illegible]

[illegible]

一片荒土拓成聖地

御稜威神社築成已屆一年

【○○卅日電】由鐵道北邊皇軍勇士之手所建築之○○部隊御稜威神社之遷座於茲已屆一周年矣、當卅日之際、此可賀之一年祭儀係業已執行完了、○○部隊前郊一帶之丘陵地雖處於大陸青空之下、其前駐部隊將校因思及愛國赤誠、方將此一片荒土開拓爲聖地從事栽樹等勤勞奉仕、其後此一帶方成爲清業公園、及綠色之稻田、自○○部隊長駐屯此地以來方樹立建設神社之案、昨春以來約亘一年半自部隊長以下由全將兵俸給之一部作爲獻金加以協力同時、更由附近住民所奉獻之淨財乃於昨年四月廿九日之天長佳節開始實行着工、其後、○○部隊長及屬下各部隊之將兵利用軍務之余暇而行神社建立奉仕同年九月末、此古典之美舉、率先成功府廳完成之同年十月十五日、將伊勢大神、橿原、明治三神宮、及氣比神社等之四殿併合一起舉行遷座與皇國陸軍相應命名曰御稜威神社、如是自遷座以來一年間成爲駐屯之社表碑文於此亦先完成當此一式、年祭之際、更舉行社表獻納式、其前夜祭則相繼自卅日午前十時起由○○部隊長以下全部隊長部隊將兵勇士等多數參集嚴肅執行紀元嘉殿部隊之手所製之紅菊燦爛裝飾於社殿之前而仕長隊之神主並舉行修祓饌饌之神事、其後以○○部隊長爲祭主奏上祝辭、由於該部隊之玉串奉奠、次更有○○部隊長暨下各部隊長省市長及村民代表之玉串奉奠、十一時後方告終了午後一時起更有於殿下、皇軍屬道構力奉納在公園內二個所設之舞台上有附近鮮滿系有志奉納同志之演藝及藝妓出演之舞踊入夜、更有電影之演出是日、全日均極熱鬧云

實施廿四時制 廢除午前午後之稱呼

【東京】國鐵自十一日將廢止午前午後之呼稱實施二十四時制本省及各鐵道局以一日起至十日止爲訓練期間、作從業員之訓練、以備實施、各鐵道局時刻擔內之時計文字盤及時刻揭示板之改換已大步終了云

滿鐵舉辦殉職社員碑遙拜

滿鐵於一日頁全滿鐵大陸發展之先驅、死去的該社殉職社員、舉行十六回殉職社員碑遙拜式云、

實塚少女歌劇團已抵國都出演

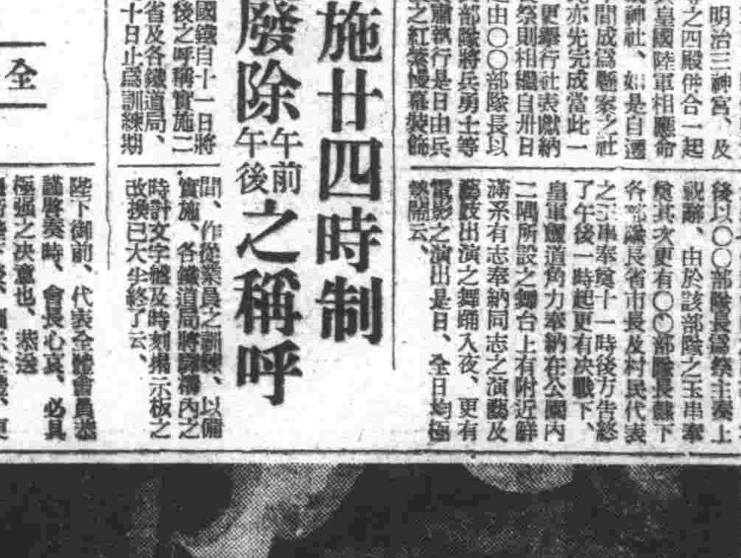

當我建國十周年爲表慶祝之意、由親邦日本有機多之藝能使節來訪、暗中歡與舞之『親之花束』、而點綴其最後者、爲新日本之名物寶塚少女歌劇團一行六十餘名之來訪、一行滿洲出身之東方兩以下已入國都、已自卅日起、亘五日間、在新京三記念公會堂開幕、奉天亦定於本月十四、十五、十六三日間、在平安座、又十七、十八、十九三日間在南市場之國際劇場開演、已自本日開始售賣前賣票、成績非常良好、（爲但爲編入日本四季之歌與舞之『寶塚繪卷』舞台面）

進出南方皇威遠震 日南方映畫陣容發表

【東京】在南方占領地現大阪支社長內海信二以外概要如左、日映方面在本社內設以海外局、局長由現文化映畫作局長理事墓昭辰ヲ氏就任在海外局之下、設有事務部（部長田口修治）及製作委員會（委員長保部長兼）現地方面在昭南市設以南方總支社（支社長山崎眞一郎）再者映畫積村社長及日映星昭理事、皆早早以瀨當關會社昭南市對現地支社局之開業、作陣頭之指揮、因以前之紀念、東寶、大映之各劇映畫製作社贊手向南方事門作映畫之製作、故南方映畫工作因此次之決定、更行前進云、

對皇威均加以認識同時與起映畫配給社、文化、新聞電影之日本映畫社以充強力之南方進出機關、『南方映畫工作要綱』於九月十日由政府已行發表伴此各本社內置機、現地支社局設置事務以及人事等、三十日決定、由情報局發表矣、依此映畫方面在本社內置南方局、以現總務局長金指英一常務理事兼任局長、南方局之下、置有兩部、計總務部（部長中谷錄一郎）（部長田村幸彥）現地方面在昭南市南方支社（支社長

[illegible]

風箭

△……年來國人對於「大空」的認識、日見深切、而我國的空之鳥人、在無數的日本空軍指導協援之、不也日見成育了嗎？

△……慶祝建國十年行事中之一大異彩的、就是這次國軍飛行部隊、遠越過大海洋作訪日之壯舉。

△……十月一日下午二時許他們駕動着五色鮮麗的國徽歸國同到奉天的上空。

△……那一剎那、啊、就滿洲國的奉天市、國民都叫、歡騰的族飛舞、歡聲雷動、遠跡的友邦日本的空之親善、誰也有所感動於衷吧。

△……從而可知我國建國十週年的飛躍進展、在精神上在物質上、在大陸上、在大空中、都有着滿新向上、令人感嘆的發展的。

五斗居 胡同 新城大戲院 電影有聲 北市場天和大王 滑稽大王 李少芳滑稽劇 十月一日列下 黑白會 新社 [illegible] 木蘭從軍 電影 [illegible]

光明電影院 勸業商場內 電(四)二一八八 上海藝華影片公司出品言情傑作 魂斷藍橋 李麗華主演 二日三日四日 下期預告 情天血淚

雲閣電影院 北市場 電(二)五三五九 滿映新作喜劇新片 葉苓 浦克 周凋 張敏 主演 一順百順 一日二日三日四日演 下期 魂五日演

天光電影院 大西關五斗居 電(二)三二七八 慶祝建國十週年 十月一日至五日晝夜兩場 奉天協和劇團第九次大公演 萌芽 邊城五幕故事劇 六日起演 紅胡蝶

小西關電車路 大陸電影院 電(二)三一九七一 上海佳片 掌上珠 范雪朋主演 三十日一日二日 下期 藝華公司新片 新片茶花女 李麗華主演

光陸 CAPITOL THEATRE 城內中街路南 電(四)三六三三 滿映協會最新滑稽佳片 一順百順 葉苓 浦克 陶滋心 主演 一日至四日 下週放映 紅樓夢

國際劇場 演期 九月三十日 十月一日 二日 國華影業公司出品 有聲古裝香艷巨片 唐伯虎 周璇 白雲 主演 下期 隆重供獻 上海新片 十月三日 藝華公司冠絕一古 有聲哀情豪華巨片 新茶花女 李麗華 嚴化 主演 七日公演 「寶塚歌劇團」前賣券 由十月一日起發賣 一等五元、二等四元、三等三元五角、四等三元

為涵養公共物愛護心 實施自發的總力運動
太田省建設科長發表希望協力談話

【承德】省公署為促成管下各縣旗民之自發的總力運動、及涵養一般公共物品之充分愛護、昂揚公德心起見、自九月上旬以來、對北熱河八縣旗、實施公共愛護運動工作、此項工作主要者、以第一線道路、及自動事運行路線、並附近電信電話之愛護為目標、以今年度為第一年度、樹立三個年計劃、國運動工作之徹底達成、關於本年度之最先第一工作、自九月上旬起、至十一月上旬止、計亘七十日間之長期、實施宣傳、宣化、審查、表彰等之思想工作、更由省建設科技士及市縣旗職當者、編成作業班、直接行現地技術上之指導、對於表彰縣旗、授與省長名義之表彰狀及優良表彰旗、而對於優良村、第一位者、授與副賞千圓、第二位五百圓、第三位參百圓對於科長及關係警察官、則授與有功章、抑有全國特別表彰之必要之優良村、復授與交通部大臣賞、先對整備指定路、進行修理工作、其整備指定路如左、

△承德……圍場間、△赤峰……圍場、△赤峰……烏丹間、△赤峰……朝陽間、△建平……葉柏壽間、△凌源……建昌間、△建昌……早境間、△凌源……冷口間、

關於右工作、太田省建設科長、發表如次之談話、希冀一般共同協力、俾完成本運動、

治安之確立、先從公共物之愛護、思想漸次、徹底一般、方能收其實績、更為喚起愛護作業之向上特實施本運動、本年度為三個年計劃之第一年度、為使計劃普及全省、及圖宣越之徹底、本月上旬起、由省宣化班十五名、赴各縣旗、與縣旗担當者、以紙劇傳單等、宣傳本工作之重要性、二十四、五兩日、更由建設科技術員卅一名、分別赴各縣旗、迄下月七日實施作業之指導、而自十月十一日起至月末、對各地整實施工作之各村、以電影、施療、施藥、紙劇等施行慰問、十一月初、由省方滿鐵及關係機關、並各村長等、對實地工作之結果、舉行審查、表彰、本運動不獨於國防上可盡深重之神益、即於一般人民之利用效率、亦非常之重要、蓋道路良好、則於交通及配給、均受極大之便利、尚希勇躍參加、自發的運動、庶期萬全毫無遺憾、又本年度、北熱河以如上之見地、展開愛護運動、而於南熱河、亦布望共同協力、達成所期目的云云

本年傳染發生極少 保健狀態殊稱可觀

【錦州】錦州市衛生當局、為期市民保健萬全計每年實施預防注射、使全市民普及衛生思想徹底不遺餘力實施防疫工作、收穫良好效果、而本年度傳染病之發生者極少、市民之保健狀態殊稱可觀、茲誌本年一月至九月傳染病已發生者病名數目如下、赤痢、五六名、白喉、四七名、傷寒、二九名、發疹窒扶斯五六名、再歸熱二五名、疫痢、二八名、天花、二名猩紅熱、一〇名、總計二六二名內有死亡者二八名云

實業科長會議 昨在省公署舉開

【承德】省公署鑑於新穀之上市期已迫目前、為對當前之諸問題加以研討、而期明年度物動計劃之萬全計、於九月二十九、三十之兩日、召集管下各縣旗實業科長、及縣旗興農合作社理事、在省會議室、舉開會議、此會議因與省民生活有直接關係、是以各參加者無不以慎重之態度、熱誠研討、廿九日午前九時開會、行國民儀禮後、即由省實業廳長致意義深遠之訓示、實業科長亦懇切致詞、繼之即對康德九(糧穀年)年度農產物統制上應整備事項、及康德十(糧穀年)度米穀統制上應整備之事項等、加以說明、當即略事休息、繼自午後一時起、並對上記各案、加以嚴密之檢討、同五時第一日之日程終了、三十日並繼續對關於杞麻蒐集事項關於供出軍需物資事項、羊毛蒐貨事項、及關於農村勤勞奉仕事項等、進行協議研究云、

愛勞會幹事會 表彰勞工並協議各事項

【承德】愛勞會幹事會側為期強化勞務諸施策、對於年度事業並預算以及其他等加以審議計、於昨廿九日午後一時起、於承德縣署會議室招開幹事會除對年度事業並預算加以慎重審議外、關於左記諸事項、有所協議云、

△宣撫工作
一、關於施藥施療慰問之件
二、愛勞精神普及徹底宣傳之件
三、關於對滿期勞動者贈與紀念品之件
四、關於優秀勞工表彰之件

△救濟弔慰左件
一、勞動者慰問金贈與之件
二、殘留家族生計補助之件
三、遺家族生計扶助之件
四、關於公私病死者遺家族弔慰之件

普及綠化運動 特設定記念林

【錦州】當茲建國十周年佳期、錦州省農林科爲期全省綠化普及藉資國土保安、產業之開發特設定紀念林、而特建國興業垂諸永遠、其具體方策於本年夏季招集省下各市縣旗農林主務者會議席上均已議定、即根據其協議結果、省下各市縣旗分別調製紀念林設定計畫、定測圖位置圖造成企畫表等、現值仲秋之際、正值栽樹適時、除一部分外、各市縣旗均已着手第一期植林、第二期植林之實施日期、雖未定准、日期亦不遠云、

〔農歌大有〕 我國特產之一大豆、現正在收穫之時、所以農民正向自家運搬中、以期早日登市、而完成出荷之使命(圖見於撫順近郊)

五、關於殉職者供養慰靈祭之件復於當日對礦瓦窰村之任遵信、王文舉兩氏、添附賞金一封、舉行表彰狀傳達式云、

各村備地籍圖及地籍補助薄

【錦州】伴隨此次登錄法之改正、錦縣公署不日將於各街村公所備置地籍略圖及地籍補助薄並由該署地政科訓練人材、分派各街村、補助辦理左記事務、
△關於土地異動聲請書取扱
△未登錄之異動地調查之協力
△對於土地檢查之協力
△土地現勢調查之協力
由於此次縣公署之措置、各村村民之一切登錄事宜、將益爲便利、同時登錄職員於現地辦理登錄事務、即能体解實情、又可節省經費、誠一舉而兩得之辦法、現該署地政股正積極準備中、不日即將實現云、

慶祝建國紀念 開學藝品展覽會

【克山】本縣教育當局、茲為慶祝滿洲建國十週年紀念、及提倡文化振興學藝起見、特於九月二十七八兩日間、開催學藝品展覽大會、搜集縣內師道學校、男女高等學校、國民優級學校之學生學藝作品若干件、於貢獻國民優級學校各教室、逐一陳列、任人遂意觀覽之、又於優級舞台爲會場、於九月廿七日午前十時開會、報告開會宗旨、幷爲學藝上重要之講演、聞此次陳列各品件件新奇、爲從來所未睹盛況也空前云、

禁煙週間第一日 開鴉片麻藥取締連絡會

【承德】當茲大東亞聖戰下以確立第二建國之推進體制爲目標之我政府、前嚴設定國民體力法、以圖國民體位之向上、熱河省公署爲加以呼應提高國民之健康程度計、因十月十二日恰逢有意義之禁煙紀念日、乃定自九日起、實施禁煙週間、現更決定於該週內之第一日(九日)自午後一時起、在公署會議室舉開鴉片麻藥取締並連絡會議、以圖各取締關係機關、及省內各縣旗專屬取締官緊密連絡、根絕私土、以期國民体位之向上、及生活之刷新、藉作鴉片麻藥斷禁政策之一翼云、

恭逢佳年盛大舉行 承德神社秋季大祭
奉納各項行事御神輿出巡全市

【承德】值茲建國十周之佳年慶國、騰驛觀方、畢之後、而承德神社之秋祭、已迫臨目前、其祭期、已提前改爲九月三十日午後四時起、舉行夕祭、十月一日午前九時起、嚴肅舉行大祭之典禮、近日經常務總代會以恭際建國十周紀念之慶辰、特決定盛大舉行秋祭、當日計有相撲、劍道槍劍道、弓術、日本舞踊等之奉納行事更由純潔兒童恭捧御神輿出巡、其御出巡之時刻御路、計於大祭當日午前十二時三十分御出發、午後五時御歸還、其經路如次

△南營子大街 發電所前 河東區 日本憲兵隊前 二仙居橋 旱河沿 馬市街 西大街 縣公署 糧市街 虹橋街 大神廟街 離宮麗正門前 省公署前 中央銀行前 南營子大街、

演戲募金

【綏化】當茲滿洲建國十週年之紀念萬民臚歡舉國慶祝之佳期、同樣鎮護邊防國境線之日滿軍警勇士、披星戴月、宿露餐風勞苦功高殊使國民衷心感佩、縣協和會與市街分會責任者有鑒及此、特實施募集軍警慰問金、每戶一角、許可收洋七百餘元、復於日前假綏化戲院演唱募捐義務戲、因劇團藝員等特別出力、所獲成績頗佳前後共三日間之演出收得千參百餘元之代價、聞巨金除以少數實費開支外、餘額獻金慰問、以酬苦勞、而表謝意也云、

特任級之異動 錦州官民期待頗深

【錦州】錦州伴隨廿八日發表之特任級異動錦州關係者、馬錦州稅務監督署長榮轉哈爾濱稅務監督署長、此舉之直接影響亦並非輕微、則又關於各大臣級之異動、政府部內之統一結果、北邊鎮護之強化、發行遂向大東亞戰爭之積極協力、更期待國政之於地方浸透、日滿不可分關係及日滿華三國關係之緊密化、深信亦益加完固於斯錦州方官民期待頗深云

市立病院增築

【營口】市立病院伴隨市內人口之增加、感覺病室狹隘、而決定增築云、

日本酒配給組合 開定期總會

【撫順】市日本酒配給組合之定期總會於廿四日午後一時在商工公會會議室由鈴木經濟保安科長外各關係者列席下開催先行業務報告並協議預算其他一切事宜至三時許閉會云

無線電

十月二日(星期五)

午前
七、〇〇(新京)國歌新聞建國體操
七、三〇(大連)初等日本語講座高宮盛邁
八、〇〇(新京)建國體操
續(新京)唱片輕音樂一、營樂百寶箱二、東洋的謝肉祭三、中國的回憶四、我的太陽五、拿破里之別六、丁香盛開時
一一、五〇(奉、哈)經濟通訊
續(新京)唱片
午(新京)報時
續(奉天)奉派大鼓回盃計(二五)翟樹棠

午後
〇、三〇(新京)新聞
一、〇〇(奉、哈)經濟通訊
三、〇〇(營口)學校放送一、講話時局下我校教室之施設營口市公立同德國民學校教諭王志熙(新京)二女教通訊
四、〇〇(新京)新聞
四、三〇(奉、哈)經濟通訊
六、〇〇(大連)兒童時間偉人軼事西鄉隆盛的少年時代程話農
六、二五(新京)兒童新聞
六、三〇(新京)中等日本語講座五百木元
七、〇〇(新奉)報時、新聞、告知、夜間節目豫告
七、三〇(哈爾濱)家庭時間各種食物的鑑別哈爾濱女子國民高等學校教諭張艾媛
七、五〇(新京)舊劇女起解滿洲戲劇研究會
八、四〇(新京)新聞
八、五〇(新京)講話滿洲電氣事業之概要滿洲電業株式會社理事趙慶芳
九、〇〇(哈爾濱)吹奏樂一、大滿洲進行曲(東京音樂學校作曲)二、祝千秋三、兵士之合唱(古諾作曲)哈爾濱交響管絃樂協會吹奏樂團指揮吳思基
九、二〇(大連)梅花調大鼓一摔鏡架二、寶玉探病高玉樓
九、四〇(奉天)歌曲一、初戀二、雷夢娜三、尋夫四可愛的秋天五、滿園春色歌者班歌李麟陳謙徐丹麗作奏奉天放送樂團
一〇、〇〇(新奉)報時、新聞、告知、明日節目豫告
一〇、三〇(新京)評詞五女七貞(二五八)宋桐斌

南方版

要望市民注重交通道德
興奉大連支部常會提出指示事項

【大連】關東州興亞奉公聯盟大連支部、本月中之實踐事項、由支部常會懇談結果、決定指示事項、準期(一日)配佈印刷物與各區、市國覽以便照事踐行、茲將原文錄下、大連市的交通機關、在滿洲方面來說、較比是很整備的、然而受時局的影響、近來非常的混雜起來、市民不但受許多的麻煩、而且蒙受意外之災、也是不少、昭和十六年度的交通事故有交通協會的調查、如別冊所載、是有莫大的數字、而且其原因、由無理和不注意而來、當局及交通會社各講求對策、然而欲期徹底、結局非得仰仗一般市民的自覺和道德心不可、支部與當局相呼應以此問題爲十月份重點課題、

今列舉如左開交通道德上一般市民須知之重要事項希望市民各位去躬身實踐才好

1、道路通行上的注意
(甲)交通信號的遵守
綠色前進
紅色站住
黃色注意(通行中者要急速過去)、
黃色矢印(電車通行)
(乙)橫斷步道的利用、爲防止事故起見、在重要的道路、都設有橫斷步道、多少的遠一點、也要走這兒、
(丙)左側通行的勵行、左側通行是交通上的原則、
(丁)走步道、有車道和步道區別的地方、務必要走步道、
(戊)橫過道路特別留意、橫斷車的直前直後非常危險、橫過普通的道路、也要左右留意、在街角一直的過去、

2、對於電車公共汽車、乘降的注意、
(甲)乘降道德、勵行先下後上、排一列從左上車、絕對不要跑着上跑着下、不要站在車門口、要聽交通從事員的指示、
(乙)車內道德、不要堵住出入口、不要拿許多東西妨礙別人、上車就要剪票、座位把手務必相讓不要內客外擠、學生其他健康者對於傷痍軍人老幼病者要讓座位、
(丙)其他沒有急事的不要在混雜的時候坐車、一二千米以內要勵行徒步、有急事的早晨要走、不要爲些許時間而招禍端、

3、使用上的注意
(甲)不要隨便使用道路、
(乙)不要放置有礙交通的物件、
(丙)不要在道上打球或遊戲
(丁)不要叫愛兒自己在道路上玩、
(戊)荷車自行車及其他物件不要當着道兒、
(己)其他不作一切妨礙交通更進而除去妨礙物件、

氣象、茲誌其每日之日課如次、五時半起床、五時四十五分點呼、五時五十分行朝禮、揭揚國旗、六時準備早餐、七時早餐、八時點檢講評、九時開始行事、十一時準備午餐、十二時午餐、午後一時開始行事、五時準備晚餐、六時晚餐、七時降旗、七時半行事終了、九時半點呼、九時四十分就寢、十時息燈云、

協和會統監部 慰問討伐隊

【北鎮】縣警務科長、兼協和會辦事務股長羅警尉、協和會辦事務長、統監部傅部員、引率青年團音樂隊、十餘名、國防婦人會員九名、攜帶軍手軍足、香烟罐頭等物品、到紅石碍子大市村北四方台邊家等地慰問保國衛民之討伐隊云、

縣長晉京講習

【北鎮】縣長王公甲第自到北任事以來、上副國策、下顧民生精神、爲國爲民晝夜紛忙、堪爲縣民之父母官矣、參加建國十周年式典歸來後、又於日前去新京講習云、

青年野營團露營訓練 在協和台堂隆重舉行

【承德】熱河省建國十週年祝典委員會、鑑於本省地處西南國境、負有重大之特殊使命、一般青壯年非有高昂之志氣、及優秀之資質、則斷不能應付目今之時局、於承故動員本省青壯年層、於訓練、振作勵和團結、忍耐困苦之精神、鞏固國民總力體制、並召請鄰接長城線之華北、蒙疆代表、舉開滅共交驩大會、庶期各地青年層攜手提携、共同滅共興國東亞復興之目標堂堂前進、野營團之結果團式、於二十日在本市小佟溝裡之協和台隆重舉行、野營團長渡邊省次長並擬率各幕僚依次巡視、且加以講評、午後八時起、並映演電影及演奏音樂、以供各團員之觀賞云、

第二次禁煙週間 決自本月九日起實施

【承德】本省民生當局、鑑於種煙區域、人民吸食鴉片者極多、於國民體位上影響頗巨十月九日起、至十五日止、舉辦第二次禁煙週間、利用凡有方法、從事宣傳、街內張貼壁報、洋車馬車皆插宣傳旗、並由民生科長以無線電向全聽衆廣播、街內各校學生執旗遊行、以期青少年學子得以深切理解毒物之爲害、且預定於禁烟紀念日之十月十二日、召開禁烟促進委員會、研討教化指導各方策以資進行現正由省民生科努力從事準備中云

省下自興部幹事會 改期二十六日開催

【營口】協和會奉天省下自興部幹事會、於二十日午前九時半在營口興亞記念會館開催、因連絡不充分關係僅有鞍山、撫順各一名之參加者、江見協和會市本部事務長、原澤、飯田、橋本、新島、安部、大之參加遂致流會、繼續由營口市部開及其他協和會職員開催懇談會、自興部幹事會於改期通知之下預定二十六日午後一時在營口公會堂開催云、

野營訓練日程

集滿華蒙青年於一場實施團體訓練野營團、已自二十日開始、野營設於小佟溝內之協和台上、三國青年連日來共營規律之團體生活、熙熙攘攘、表現出充分之和樂

度量衡及計器 施行集合檢查

【營口】當局爲該度量衡及計器等之準確、特於九月二十九日至十月三日之五日間、在千代田公園及公設市場廣場兩處施行集合檢查、當對於各不良之器均加以相當之是正云、

華北代表青年團長 陳炤氏抵承發表談話

【承德】遠道來承參加熱察興滅共聯合大會之華北青年團代表一行三十四名、由該團團長新民會組織部第一科長陳炤氏引率下於省祝典委員會、及協和會之熱烈歡迎中來承、各青年代表雖經長時之旅行、毫無疲勞之色、仍精神矜勃、充分表現友邦中華民國青年之剛毅志氣、記者特往訪該團於觀光旅社、承陳團長談此次來承之感想如次、

河北與熱河省境相毗連、兩地青年、團結一致、共向興亞滅共途上邁進、實爲必要、此次爲慶祝貴國建國十周年、舉開熱察興滅共聯合大會、意義極爲深遠、吾人得以參加、不勝欣快、今次來熱參加者、皆係新民會青年團之班長級幹部將來歸還華北後、定將大會所得、向全青年層介紹、以期全體奮起、努力完成興亞滅共之大業云、

目下已開始配給 包米豆精小麥粉

【營口】本市茲於現下施行配給包米粉按每人三斤半每斤一角三分、豆精粉每人一斤三兩每斤二角、小麥粉每人一斤半每斤二角、以上可持配給券及印鑑至各指定販賣店購買、如無有包米粉和豆精粉之購買證明則決不配給小麥粉、關於此點要望充分注意云、

青訓入所式

【昌圖】第五高地青年訓練所本年度第一期生業已修了、茲於縣下選拔優青年五十名、實行第二期訓練、現各徒已歡然入所、於日前在該所講堂、由縣本部、統監部及機關首領參加之下、舉行隆重入所式、各青年精神旺盛、而邁入訓練之途、頗值稱羨云、

保護林業繁榮 發表林野取締規則

【黑山】本縣爲謀黑山林業進展並森林保護其繁榮起見於共同研討之下、而以實業亦誠謀國爲目標、遂基於康德六年產業部令第四十三號之規定、制定林野保護取締規則、於本月中旬向民間公表其規則如左

林野保護取締規則

第一條 本令所稱林野者係指除國有林野外之森林及原野而言

第二條 於林野不得爲左列之行爲但受縣長之許可者不在此限
1、於林野內開墾
2、土石、草皮樹根之採掘或採取
3、於造林地內放牧牲畜
4、於林野內點火其他生山火原因之行爲
5、標杆標識其他設施之移轉毀損或卸卻
6、其他違返林野保護趣旨之行爲

第三條 民有林木之伐採要經縣長之許可不得爲之但供自家之薪炭材等不在此限

第四條 欲受前條之伐採許可者應經由該管街村長向縣長提出依另紙第一號樣式之呈請書

第五條 前項呈請書應附具證明該林木伐採期限之書面

第六條 依第三條呈請伐採之樹種及山林之用途於國防上或產業開發上認爲有必要時縣長得許可其呈請或指定用途販賣地點或販賣價格而許可之

許可之地域認爲該當左列各號之有必要時縣長不予得許可或限制伐採之方法地域期間樹種、或數量而許可之
1、國防及治安上有必要時
2、爲防止土砂崩壞及流失有必要時
3、爲防止飛砂有必要時
4、爲防止水害風害有必要時
5、爲防止因墜石之危險必要時
6、爲涵養水源有必要時
7、爲保護魚類有必要時
8、爲航行目標有必要時
9、爲保存風景有必要時
10、爲保健衛生有必要時

第七條 縣長得於第三條之呈請許可伐採時須發給伐採許可證

第八條 縣長對於當地住民得命以除害蟲及其他林野之保護

第九條 縣長遇有違反第二條者時對違反者得命以造林及其他於復舊上必要之行爲

第十條 依前條受命者如怠慢命令時縣長自行義務者應行之行爲或使公共團體爲之前項所要之費用按國稅徵收法之例由義務者徵收之

第十一條 縣長對於林野內基地之所有者或關理者得命爲防火上必要之施設

附件
一、本令自公佈日施行之
二、關於從前依產業部令第四十三號制定之民有林木伐採規則縣令自本令施行日廢止之

商業登記

○合名會社設立
一、商號合名會社廣發合一、本店奉天市小西區小西街參段第壹百四拾參號一、目的一批發罐詰及雜貨料品二批發甲新海產物三兜給酒類四批發紙泥雜貨五右各號一切附帶事業但除要官廳之認可一、設立之年月日康德九年七月參拾日一、代表社員之姓名王勤勉一、社員之姓名住所出資之標的價格及履行之部分國幣貳萬五千圓全部履行楊有成奉天市敷島區康泰街貳段第壹百參拾五號國幣壹萬八千圓全部履行毛乾綱營口市綏定區協和街第貳拾七號國幣壹萬八千圓全部履行易炳乾錦州省盤山縣哈鎮台村大房身屯國幣六千圓全部履行王祉祥大連市鳴鶴台壹百八拾參同地國幣壹萬貳千圓全部履行王勸紡奉天市大西區大西街參段第壹百七拾參號國幣八千圓全部履行黃子安奉天市小西區小西街參段第貳百參拾七號國幣六千圓全部履行王永強大連市鳴鶴台壹百八拾參番地國幣六千圓全部履行王永剛大連市鳴鶴台壹百七拾八番地一有立三時期會社設立登記之日起滿貳拾年右康德九年七月參拾日登記奉天區法院

○裕增祥同記合名會社解散
一、因總社員之同意康德九年一月一日解散康德九年十三日登記 營口區法院

○裕增祥同記合名會社清算人選任
一、清算人之姓名住所宋景宏營口市太康區永慶街第三十八號尹禹忱營口市太康區永慶街第三十八號康德九年八月十三日登記營口區法院

緊要聲明

敝人呂鍾山經營同興發鍾記鐵工廠因資本薄弱營業不能發展故今又招股東從新整理更名同興發公記公推朱文元爲代理經理敝人爲副理自登報日起對於未清一切賬目十日內速來清理逾期再不與同興發公記相涉恐未週知特此聲明
住址奉天市大東區長安街一段一〇號
聲明人朱文元呂鍾山仝啓

聲明作廢

敝人於中途遺失益發銀行照付之二七五八號滙票一紙票面金額百圓及么輔臣章之印章一枚除向該行申報外該滙票及印章均於遺失日起毀滅其効用特此聲明奉天大南街一段一二八號 聲明人么輔臣

失戳作廢

啓者敝人之手戳鴨蛋圓形(喬恒智印)於本月中旬不慎遺失今後此戳無論落於何人之手概作無效特此聲明作廢 聲明人遼陽市喬恒智啓

遺失空白支票作廢

聲明 本號於九月十六日由益通商業銀行領得〇字第三〇七五一至三〇八〇〇號支票一本計五拾枚因不慎遺失除向該行請求另發新支票外該各號空白支票即全部作廢特此聲明 奉天市 同順茂啓

聲明

啓者茲因敝於本年春三月間被匪搶劫計失去地照三張內有拾五畝四分又八畝一分一厘五又拾畝以上均係坐落楊家荒村諸木頭屯同爲敝人領名外有同屯坐落胡國福領名剩餘老照乙張一併紛失在內嗣後無論落於何人之手概作無效除當時報告本管沙嶺警察署備案外特此登報聲明 張運和啓

簿記速成 晚班招生

本院特聘簿記專家於最短之業餘期間授以商業銀行會社官廳四種簿記費用低廉寄宿方便並有鐵路割引凡有優級程度以上之男女子隨到隨收
奉天市大南城門外崇文學院

總代理店 遼陽田記局

最新出版 銀合走國 古詞小說
全書六百餘頁
定價三元九角

建國十周年紀念 全國金融機關共同抽籤 有獎定期預金當籤發表

康德九年十月一日
國民儲蓄中央實踐委員會事務局

特獎 公債壹萬圓整				
地39,363	卯39,363	寅39,363	子39,363	辛39,363

附獎 公債五百圓整
特獎ト同一番號ニシテ記號抽籤ニ洩レタル各組
(與特獎同一號碼未中抽籤記號各組)
39,363

頭獎 公債壹千圓整
(各組共通)
25,100
37,316
49,577

貳獎 公債壹百圓整
(各組共通)
7,214
11,604
12,503
15,811
17,607
19,245
26,115
38,694
40,504
46,824

參獎 公債五拾圓整

		22,422	35,701
		23,004	35,977
		24,795	36,113
		24,824	36,341
		24,924	37,291
		25,968	37,508
		26,995	37,548
		27,122	37,660
		27,686	39,610
		28,513	39,728
442	13,233	28,602	40,002
1,193	14,263	29,279	40,148
1,299	14,696	30,032	41,605
1,726	15,265	30,120	42,166
3,407	15,407	30,253	43,568
3,702	15,505	30,325	44,481
4,996	15,823	30,459	44,965
6,012	16,134	31,032	46,521
6,524	16,355	31,523	46,778
6,534	16,941	31,701	46,952
6,562	16,994	31,742	48,030
6,762	17,236	31,880	48,100
8,510	19,086	32,306	48,662
8,592	19,551	33,067	48,840
8,803	20,436	33,120	49,249
9,228	21,139	33,232	49,257
9,671	21,290	33,449	49,347
11,691	21,739	34,603	49,421
12,134	21,881	35,604	49,799
13,208	22,034	35,636	49,915

記

一、此ノ抽籤ハ抽籤權總口數ヲ五萬口ヲ以テ一組トスル三十四組ノ共同抽籤番號ニ依リ施行致シマシタ
一、特獎ハ總口數ニ五個ナルニ付特獎當籤番號抽出後更ニ三十四組中ヨリ五組ヲ記號ニヨリ抽籤ノ上決定致シマシタ尚右記號抽籤ニ洩レタル二十九組ニ對シテハ附獎ヲ贈與致シマス
二、頭獎貳獎參獎ノ當籤番號ハ各組ニ共通デアリマス
三、當籤獎勵金ハ公債ヲ以テ十月十五日以降ニ於テ預金先タル金融機關ニ於テ贈與致シマス

一、此抽籤權之總筆數以五萬筆編成爲一組共爲三十四組其抽籤號碼三十四組中以一組爲標準特獎由總筆數中計得五個其當籤號碼再由三十四組記號中抽出五組爲決定其餘二十九組之當籤者各贈與附獎
二、頭貳參獎之當籤號碼各組一致
三、當籤獎勵金於十月十五日以後用公債由存款金融機關贈與之

精力的源泉

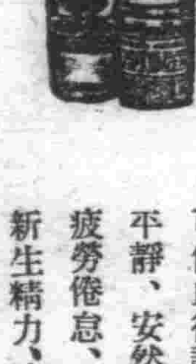

飯前飲此一杯酒、可以促進食慾、補助消化吸收、只因榮養充分、體力乃得堅實、疲乏立能解消

就寢之前飲此一杯酒可使血行調整、心氣平靜、安然而入睡鄉疲勞倦怠、雲散煙消新生精力、油然蓬勃、

酒質精良 甜蜜適口

赤玉牌葡萄酒